朝鮮日報
第二夕刊
四日(水)
本紙朝夕刊十二面
編輯兼發行人 方應謨
印刷人 崔[illegible]
發行所 京城府太平通一丁目六一 株式會社 朝鮮日報社
◆本社定期刊行物◆
『朝光』 『女性』 『少年』

英首相、對獨態度闡明

如何한恫喝에도不屈

宣戰目的의達成에邁進

히總統의保障은信憑할수업다

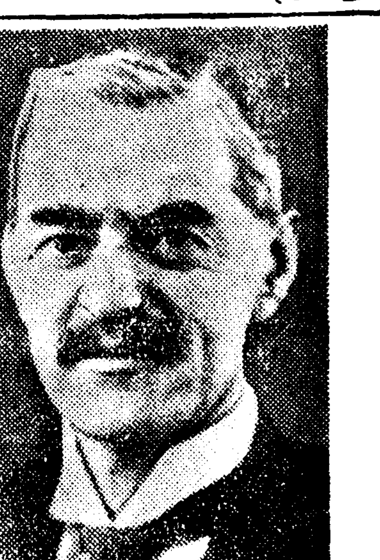

【倫敦三日河上特派員發】獨蘇協定成立과 獨逸의和平提議에應酬하는 챔벌린首相의 第五回戰況報告演說은 三日午後 下院에서 極度의緊張裡에 開始되엿다 傍聽席에는 各國大公使以下 多數外人武官의 얼골이 보엿는데 이날챔벌린首相은 普通볼수업는熱로써 論旨를 進行하여 英國政府는 如何한威嚇에도 屈하지안코 宣戰目的의達成에 邁進할 强硬決意를 再次披瀝하엿는데 首相의演說要旨는 다음과갓다

리벤트롭프獨外相의 莫斯科訪問은 세가지結果를 齎來하엿다 그一은 波蘭의分割에關한 最終的協定을締約하고 그時獨逸은 압서軍事協定에依하여 確定한것보다더 有利한國境線을獲得한것 그二는 萬若英佛兩國이 和平建議를 應諾하지안는時는 獨蘇兩國은 그對抗策을 商議한다는威嚇的宣言을發한것 其三은獨蘇經濟協定을豫想시킬 交換公文으로獨逸이 이에依하여 工業生産物을輸出하고原料品을輸入할수잇기로되엿다는것이 다 이런事態의新發展에 對하여各方面으로부터 政府는그態度를고처決定하라는소리를 듯고잇는데 余는 이에依하여 何等英國의立場이 變更하여야된다는 理由를 發見할수업다 更히今回獨蘇協定은 波蘭의 地位를變更하엿스나 그結果는獨逸에 最終的利益이되는것도 아니고 또英國政府의 目的을變更시킬수잇는것도 아니다 右協定에는 我等이 現在하고잇는것 即戰爭의 有効的 遂行을 爲하여 英帝國의 全資材와 國力을 動員하는것以外의 무엇이라도 我等이 考慮할바가아니다 챔벌린首相은 그다음 獨逸의和平提案에도 不拘하고 英佛은 斷乎戰爭을 繼續할 決意를 굿게하고잇는 旨를 強調하여 다음가치 述하엿다

英佛聯合國은 元來波蘭救濟만을 爲하여 싸우고잇는것이아니고 獨逸의 侵略的 威壓으로因한 할수업는 狀態를 除去하려고 戰爭하고 잇는것이다 獨蘇兩國의 共同宣言은 一方에잇서서 和平提議에關한 示唆를주는同時에 他方에서는 이和平提議가 拒否되는時에는 두려운結果가 招來될것이라는 恫喝을 白日下에하고잇다 余는 이런平和提案이 如何한性質의 것인가를 豫想할수업스나 그러나 現在英佛宣戰에 잇는것은 如何한强迫이라하여도 英國乃至佛國으로하여금 現在戰爭에들어간 그目的을放棄시킬수업다는것이다 獨逸은 戰爭繼續의責任을 英國에씨울려고 宣傳에 努力하고잇는데 이가튼 宣傳이야말로 獨逸의 戰法中好例이다 戰爭의 責任은 거듭되는 侵略政策을 計畫하고 또이것을 實行하여오든사람들의 우에 돌것임은勿論이다 英國은 現在獨逸政府로부터의 單純한保障은 交證할수업다 即現在 獨逸政府의 過去의行動을보면 獨逸에有利할 時에는 모든誓約을깨트리고도 부끄러워하지 안햇다 그러므로 萬若 和平提議가 잇스면 我等은 그 內容을 檢討하고 또余가前述한바에따라 試驗하지안흐면안된다 戰爭의 繼續을希望하는사람은 一人도업슬것이다 그러나 英佛兩國民의壓倒的多數는 暴力行爲는終熄하여야하는것, 一國의 政府가誓約한것은 반듯이지켜야한다는法則을復活確保할決心이다

챔벌린首相은 更히戰況에對하여 다음가치報告하엿다 佛國軍은西部戰線에서 更히一層의前進을示하엿다 一方英國軍의大部隊도 何等의抵抗업시安全且急速히佛國에 參駐를完了하엿다 英國空軍部隊도 活潑히 偵察飛行을 行하고 또 英國空軍部隊도活潑히 偵察飛行을行하고잇다 海上에서는 敵潛水艦攻擊은 着着成功을거두며 過去六日間에英國船舶이 獨逸潛水艦의 犧牲이 된것은 一隻도업다 그러나獨逸은 今後英國商船의 全部를 軍艦으로看做하겟다고聲明하엿스므로 商船의武裝은 可及的速히完備치안흐면 안된다 그리고 中立國船舶으로써 獨逸潛水艦과 機雷 或은 空襲에依하여 沈沒된것은 現在까지에 이미 十五隻이나된다 獨逸側은 英國艦隊에 對한 空襲이 成果를 거두엇다고 宣傳하고 잇스나 英國艦船에 損傷을바든 일은 一隻도업다 다만敵機를 邀擊한 飛行機가 若干의損害를 바더슬뿐이다

챔벌린首相은 英國各艦船의 國文披見 取한 各種處置를 說明한後 情報省의 改革에 對하여 如左히言明하엿다 政府는 情報省과 各省間의 直接連絡을圖하고저 同省을 改革하기로되엇는데 新機構下의情報省은 十月九日부터 活動을 開始할터으로 新情報機關長官에는우오라모놈氏가任命될터이다 (寫眞은 챔벌린英首相)

日英會談再開希望

英外務次官、下院에서披瀝

【倫敦三日發同盟】바틀러外務次官은 三日下院에서 最近日英關係에關한 議會質問에關하여 文書로써 다음과가치回答하엿다 日英會談再開에關하여 지난九月七日聲明(註參照)에 何等附加할것이업다 但天津에서의 地方的狀況은 그後자못 改善을보고잇서 最近天津洪水가나잇슬때에도 兩現地當局은 서로協力 共同의 脅威에 對處하엿다 治水된後에도 日本軍의租界封鎖制限은 依然繼續되나 그러나 檢問所에서의 英國人에 對한差別的取扱은 減少를보이고잇다

(註)九月七日바틀러次官聲明要旨는如左하다 日下中絶中에잇는 日英會談에對하여 英國政府는 아직圓滿妥結의 希望을 버리지안코 會談再開를 希望하고잇다

汎米會議終幕

【파나마三日發同盟】지난九月二十三日以來파나마에서 開會中이던 汎米會議는 二日『米洲九國의 一般中立宣言』을 採擇한 後 三日最終總會에잇서서 그幕을다덧다 最後로 파나마外相 라이氏는 主催國을代表하여 閉會演說을 하엿는바 今次汎米會議에서는 米洲諸國의 平和 安全과福祉增進을爲하여 자랑할만한 事業이잇서 各國代表는滿足으로 歸國할것이다라고 述하엿다 그리고米洲諸國間의 貿易關係促進에 關한具體的方法은 華盛頓에開催되기로된 財政經濟小委員會에서 檢討할豫定이다

獨逸經濟使節

近近莫斯科에

【莫斯科三日發同盟】獨蘇兩國은 지난九月二十八日 交換된 經濟公文書의 趣旨에 基하여 近近經濟交涉을 開始키로되어 今千萬公使를 團長으로한 獨逸經濟使節團一行은 오는七日伯林을出發 莫斯科로가서 蘇聯原料品의 生産增加及 獨製品輸入等에 關하여 蘇聯當局과 協議를 行하기로되엇다

稅制調査委員會

總督府稅制調査委員會는 過日委員長以下委員을 任命하엿는데 總督府에서는 오는 九日午前九時부터 總督府第一會議室에서 第一回委員會를 開催, 첫會合을 하기로 決定되엿다 當日은 大野委員長으로부터 人事가잇슨後 各委員의 意見을 聽取키로되엿다

時事解說

新中央政權樹立運動

九月二十日南京에서 汪、王、梁三巨頭가 會合하여 新中央政權樹立에 關하여 意見을 交換한結果 三巨頭間에 意見의 完全一致를 보아 新中央政權樹立決意를 中外에宣明하엿다 從來和平救國의重擔은 南北中支로 分擔하여 各地에서 活動되어나고잇는바 帝國에서는 十月一日로써 南京에 派遣軍總司令部를 新設하여 全支派遣軍을 統率하는同時에 新政權運動에 拍車를加하게되엇다。

×

新中央政權의全貌는 아직 捕捉키어렵거니와 그主要構成分子로서는 一黨一派에偏하지안코 各黨各派를 網羅하는 全民主義의立場에서 臨時의王、維新의梁은勿論、吳將軍等의 參加가豫想된다 其他財政經濟、軍事組織、政策의 具體的決定은 아직慎重硏究가必要하므로 汪、王、梁三巨頭間에서 折衝을 거듭하고잇는데 新政權의誕生은 年末 或은 明年初頭가되리라고傳한다。

×

이中央政權誕生의意味는實로重大하다 帝國이一日新政權을承認하면國際的으로 汪政權과相對主權國으로서國交調整開始를意味한다 同時에舊條約의廢棄 新條約의締結、特殊國交의各種協定等이成立될것이다 이리되면 蔣政權은 法理的으로도 地方政權에墮落되는反面에 汪政權은 新生支那의 中央政府로써 東亞新秩序建設을 實踐하게되는것이다。

本社參觀 (四日)

▲平壤女子高等普通學校生徒廿二名(引率者 周泰元氏)
▲龍川普通學校生徒九〇名(引率者 安爭德氏)

人事·集會

▲富永文一氏(殖銀理事)三日午後四時十五分着任
▲中富計太氏(殖銀監事)四日午後四時十五分發『아까쓰끼』로渡東
▲周藤樞氏 九月卅日 滿洲京野市 鄕第에서 外艱
▲李勳求氏(本社主筆)四日午後二時十分京城驛發 忠北旱災慰問兼本社慰問金傳達次滿州에出張

八面鋒

◇伊、最後的和平勸告說. 英佛이 不聽하면 어찌하려는고。
◇獨逸으로서는 그때래도 伊의 參戰은 希望치안는다고。
◇舊獨逸領만 割讓해받고 殘餘地域에 새로이 波蘭國을復活하자는것이 獨의和平提議骨子。
◇이것으로 英佛의 面目이세워질가, 紛爭을 局地化하려고한다만은…
◇指定地區以外의 田野는任意處分을 不許한다고、京仁市街地計畫을爲해선 當然한 處斷。
◇奢侈品에稅率을引上한다고。 찰아리 製造不許、販賣禁止가 若何。
◇順化醫院緊急은 文明人의 衛生上恥辱, 百貨店緊急은 銃後國民의恥辱。

마지노要塞施設完全

AP特派員佛軍從軍記

【佛國戰線佛軍司令部에서 캐미다 AP特派員三日發同盟】佛軍에 從軍하여 最前線을 視察하기三日 佛軍은 이미 各方面의 據點으로부터 獨領內에 數哩식 進入하고 잇는데 그間 戰鬪는 終始順調 隨意히 進行하고잇다 余는 마지노要塞線의 內部를 이구석 저구석 全部 視察하엿는데 그自給自足的施設은驚異할만한것이엇다 特히 要塞內의 發電所는 자못 大規模한것으로 或은 空氣淨化用에 或은地下鐵道運轉에 其外모든電氣施設을爲하여 充分한電力을 供給하고잇다 마지노要塞線背後에는續續佛軍이集結하고잇는것이보이는데 余가一驚한것은 사람보다도 거의完全히 機械化된裝備이엇다

물을 건느고 山을 넘어 猛進擊을 繼續하는 我○○部隊

蘇、正規兵二個旅를

新疆省廸化에增派

一種의印度威脅工作?

【上海四日發同盟】外人方面의確實한情報에依하면 最近蘇聯은中央亞細亞方面에 積極的態度를보이어 數日前新疆省廸化에 二個旅의 蘇聯正規兵을 派遣하는外 터키십鐵道沿線方面으로부터 續續省內로 兵을보내어 그數는實로數萬에 達한다고한다 從來廸化에는 支那兵을 調練하기爲하여 相當히만흔 蘇聯軍事敎官이 駐在하고잇섯스나 今番과가치多數한 正規兵이 派遣되기는처음 잇는일로서 新疆省方面에 利害關係가 기픈 英國側에 多大한 反影을 이르키고 잇는데 今番蘇聯이 意圖하는바는 一方으로는 陝西省方面의 支那赤軍과連絡을 完全히하는 同時에 他方歐洲動亂에伴한 英國의틈을타서 印度에威脅을 주려는것으로보이어 자못注目을끈다 그리고 最近의報道에依하면 駐支蘇聯大使파너와치키氏는 前番着任할때에 重慶政府에게 對하여 西北의支那赤軍을 雲南省에 移動시키도록 要求하엿다고한다

英軍續續戰線에

【倫敦三日發同盟】챔벌린首相은 三日 下院演說에서 最近 西部戰線及 空軍의活動狀況에 關하여 다음가치 報告하엿다 西部戰線에서의 戰況은 繼續하여 進展하고 잇스며 英國軍大部隊는 續續 佛國에到着하여 佛軍과함께 戰線에 配備되어잇다 英國空軍部隊도大擧出動, 各地에 出沒하면서英國商船을 脅威하고잇는 獨潛水艦을 멀리 航路外에 驅逐하여 英國의 商業航路에對한 脅威를 除去하엿다

米、輸出入銀行

貸付限度擴張計畫

【華盛頓三日發同盟】歐洲開戰以來 米國의中南米市場進出工作은 갑짜기活況을띄고잇는바 로-스벨트大統領은 全三日新聞記者團과의會見에서 이問題에言及 對中南米外交의 中樞機關인 輸出入銀行의 貸付限度擴張에關하여 左와如히言明하엿다 余는 다만아메리카諸國과의通商促進에 大贊成이다 輸出入銀行의貸付限度를 一億弗에서 二億弗에增大할計畫은 前期議會에서 實現을보지못하엿스나 次期通常議會에서 이法案成立을要請할생각이다

汎米航空計畫發表

【紐育三日發同盟】汎米航空會社에서는 얼마前부터 總額六百萬弗을 投하는 五個年計畫으로써南米及東洋航空路를 爲始, 全內外空路의 迅速化를期하고 잇던바 그計畫의 一部로서 渡洋巨大飛行艇及通常陸上輸送機合計二十三臺를 發注한다고 發表하엿다 右發注機中에는 成層圈飛行의優秀機三人乘小型陸上輸送機가包含되어잇는데 汎米航空會社에서計畫中인 新서비스는 如左하다

一、一週間夜制南米直航航空路의開始
二、一週二往復의太平洋橫斷航空을 一週四往復으로增加
三、샤톨, 페아방크스(알라스카)間急行空路의開設
四、마닐라, 香港, 濠洲經由할리포르니아, 뉴질랜드空路의一週一回定期空路의開始

鈴木師團長

五日歸任카로變更

四日歸任豫定이던 鈴木龍山師團長은 五日『노조미』로 歸任하기로 變更되엇다

國策違反者는

斷乎糾彈하라

司法部長官會同席上 宮城法相訓示

【東京電話同盟】四日司法部長官會同時의 宮城法相의 訓示要旨는如左하다

今番의物價騰貴抑制策은 時局下 必須의重要政策으로 그成否는 곳我國民經濟의運行 나아가서는 我國運의 消長에重大影響을주는것이다 그리고今番價格等 一般的引上禁止에따라 公定價格 物의配給機構整備改善 企業經營의整備合理化等 諸方策은 모두物價騰貴抑制에 關하여 直接又는間接으로 重要作用을할것은 勿論이나 如何한方策을施하여도 物價取締로서 嚴活且適正을 勵行치안흐면 到底히그實效를 거둘수업는것이다 그러므로 그取締의任에當하고잇는我司法部의職責은 重大하다고아니할수업다 政府는勿論 全國民으로하여금政府가決定한 物價政策의 必要한所以를膽知케하여 國策遂行에協力케하는同時에 違反豫防에最善努力을할것이나 그러나 萬若 이重要國策에 違反하여 私利私慾을 爲하여 敢히하는者가 잇다면 容赦업시 斷乎히 糾彈하지안흐면안된다

銃後後援感謝日에際해

朝鮮軍報道部長談

今回지난三日부터 一週間에亘하여 銃後後援强化週間을 全國的으로施行하여 官民이 모두銃後後援에邁進하고잇는바 그一日을選定하여 當軍에서는 明五日을期하여『感謝日』로하고 留守部隊로서 銃後의 熱誠에對하여 衷心으로 感謝를드리기로된것은 現下더욱重大한 時局推移에處하여 軍民一致總力戰體制를 强化하려는 微意의一端이다 玆에一言銃後後援感謝日에際하여 그趣旨를述하고 半島同胞各位에對한 感謝의微意를披瀝하는바이다

猝然突然發表된 獨蘇不可侵條約締結에繼續하여 歐洲動亂의勃發은 內外에對하여 不安과焦燥를주엇는바 帝國은 內外情勢의 一變에處하여 歐洲情勢에 介入치안코 事變處理에 一意邁進한다는 堂堂不退轉의 國策을明示하여 斷乎한決意로써 事變處理에邁進하기로되엇다 回顧컨대聖戰勃發以來 皇軍은到處에서 赫赫한戰果를거두어 戰史에稀有한偉績을세운것은 大御稜威下皇軍將兵의 勇戰奮鬪에因한것은 勿論이나 又愛國의 熱誠에불타는 銃後一億國民의 擧國一致 銃後後援의 成果임을 確信하는바이다 事變以來應召出征將兵에의 歡送慰問 第一線과銃後를 連結하는 新聞社의 活動은 勿論이고 遺家族의 援護傷痍軍人의 援護、歸還除隊兵士의 就職、國防恤兵金品 獻納의 美談佳話는 坊坊曲曲에까지 넘처서 第一線에나가지안는 銃後勇士의 赤誠報國을보여주고잇다

特히 朝鮮二千三百萬人士의愛國의 至誠은 高潮되어 內外各方面에 傳해지고잇슴은 感謝하여마지안는 바이다 一例를들면 이미 當軍에 獻納된 獻金도 六百萬圓에 達하고 愛國機 其他慰問品等은 이로헤아릴수업다 其他傷痍軍人에의 同情, 遺家族의 慰藉援護等도 當局의 施設에 協力하고 國民의 協力亦是 着着美果를 거두고잇는데 特히 此等愛國金品의 獻納等에서도 그날의 生活에도 窮한細民의 活動, 兒童의 純眞한奉仕等 눈물겨운 赤誠의 發露에는 참으로感激하여 이로말할수업다

湖南省西部要衝

芷江黔陽等猛爆

【香港四日發同盟】湖南省沅陵에서온 中央通信報道에依하면 昨三日午後日本軍飛行機가 湖南省西部에飛來하여 芷江黔陽及湖北省西南部의 來鳳을 猛烈히爆擊하엿다 그리고同日午前에도 日本飛行機가 湖南、湖北及江西部를偵察한後 飛去하엿다

淮陰南方에서

敵五百을殲滅

【徐州四日發同盟】蘇南作戰地區의我堀江、齋藤兩部隊는 二日淮陰南方三舖橋、渦洞及 逕河鎭에서 敵第三十三師第六百四十七團約五百과交戰 頑强히抵抗하는 敵을猛攻하여 이를東南方으로 潰走케하엿다 敵遺棄死體百 그리고我藤部隊, 熊谷金雄中尉(秋田縣出身)은이戰鬪에서 壯烈한 戰死를 하엿다

蔣政權內에

和平論擡頭

當地某機關에達한 情報에依하면 歐洲動亂勃發에따라 重慶政府는 極度로狼狽하여 그對策에 東手無策인 模樣인바 目下香港에잇는 宋子文이가 黨重要를 訪問한理由는 英國을 仲介로我國과 和平工作을 進行하도록蔣介石을 說得하는데잇다고傳한다 그러나 共産黨이 이機會를엿보고 勢力을펴서 中央政府를繼續하려고 猛烈한 策動을 繼續하고잇고 英佛兩國도動亂中으로 援助의손을빼칠수업다 新中央政府의成立이가까운最近 全抗日將政權은 救할수업는 混亂에빠저 和平論이漸次擡頭하여옴은 內部의苦悶를 如實히말하고잇다

時計 完全修理 京城鍾路二丁目 普信堂時計鋪

デキン博士 高木ドクトル 發見創製 문둥病新治療劑
○本病이只今까지不治이던理由 ○本病이不治가아닌理由 ○當所의가량과使命 ○醫師患者들의證狀(原文그대로)
高木化學製藥 大阪北區天神橋 ドクトル 高木製中藥廳所

各種ミシン
商工省推定 優良國產
特許 コントロールミシン
實用的優良國產 アイデアルミシン
カタログ進呈 鮮滿各地ニ販賣店有
宗城鍾路貳ノ二七 楠商店 電光三二九六

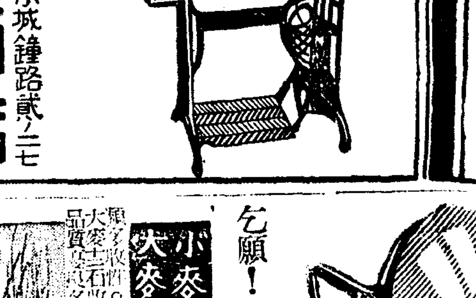

秋冬用紳士洋品
バーゲンセール
帽子・ネクタイ・マフラー・手袋・ワイシヤツ
メリヤス・靴ッ下・ハラマキ・其他掘出物
10月6日ヨリ9日マデ
本町一 ツカタニ支店 電本130

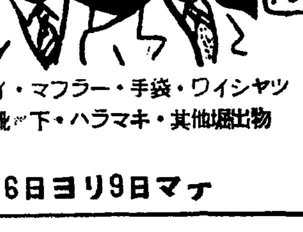

日本勸業證券株式會社 京城支店
京城府南大門通一丁目 電話本局(2)四〇五〇番 振替京城二九七番
證券擔保 貸付
貸付利息引下斷行
千圓以上日步一錢四厘
百圓以上日步一錢五厘

創立 明治三十二年
京城府南大門通二丁目
株式會社 朝鮮商業銀行
頭取 朴[illegible] 專務取締役 堀正一 取締役 井上淸

여러분의안경店
大學堂眼鏡店
京城本町二丁目
京城官公私立病院眼科 全鮮各道私立病院眼科 御指定製所
電話本局(2)二三七五番 振替京城一一二九番
眼鏡カタログ送呈(要三錢)
▲支店所在地 平壤本町六 大學堂眼鏡部

乞願! 地方出張販賣는아니하오니 奸商에게 詐瞞치안토록 注意하시기 伏望하나이다
小麥 大麥 千代榮 日之出 麥作의黃金時代는왓다

名刺 朝報案內
藥局賣渡
タイピスト生徒募集
地方
옷감자투리
洋服
任宅特賣
조혼職業 超短波治療院 森川超短波
會計、稅務相談 朝鮮會計監査所

樺太廳初期捕獲
海狗腎直接配給
一人一具以上註文에는不應함

國際的寶獸海狗(膃肭臍)의腎과睾丸이 自故로 腎氣補精과五勞七傷에 靈効가잇다는것은 이미天下周知의事實이다。
그러나 寶獸海狗는 日本領樺太 米領푸리비로프 露領콤만들스키-群島等을 그三大蕃殖地로삼고잇스며 關係諸國間에는明治四十五年에『膃肭臍繁殖保護條約』이 締結되어任意의 捕獲이 嚴禁되고 다만樺太廳의손으로써 極히小數의海狗가每年一定期間一五月로부터九月까지의 四五個月동안에捕獲되는것이다
樺太廳에서는 最初來島한때부터 一個月內外에捕獲한海狗의 것을 一等品 그後의것을 二、三等品其他로定하고잇는데 그理由는繁殖活動을 開始한初期와 中期 末期 後期等時期에따라 그根力에 各各天壤之差가잇서 그効驗에도 큰影響을밋치는까닭이다。
從來 樺太廳에서 捕獲한 海狗의腎과 睾丸中高級品:即初期捕獲品은 主로中國市場 特히 楊子江上流地方에 輸出되엇스나 事變發生以後中國市場에 輸出이杜絶되엇스므로 이稀貴한高級品의一部를 國內에서도 配給하게되엇는바 配給할個數에 制限이잇스므로 申込順으로 直接配給케되엇다
▼樺太廳初期捕獲海狗腎及睾丸(一等品以外는取扱치안함) 定價二十圓 荷造送料六十二錢
(一人一具以上申込에는 不應하고 先金을要함 代金은 振替東京四六一二〇番에 海狗腎配給所로 拂込함事 但遠隔地는送料先送에게限하여 代金引換도取扱함)
東京市神田區小川町三ノ一〇
樺太廳捕獲 海狗腎配給所
振替東京四六一二〇番 電話神田二三四五番

小作料統制令과並行 耕作地不均衡是正

爭議調停도勸解程度에서法的權限賦與하고 作人은農土에定着토록!

총독부에서는 농촌의 소작문제를 근본적으로 해결하려고 이번 국가총동원법에의한 소작통제령(小作統制令)이란것을 제정하여 하루바삐 실시하도록하리라는것은 각방면의 주목을끌고잇다 종래에는 농지령(農地令)과 소작조정령(小作調停令)에의하여 소작쟁의를 해결해왓스나 아직도 그것만으로는 비상시국하의 농촌을 안정시키고 농업생산률을 확충시키기 위해서는 다시 강력적인법규를 정비하여야겟다는것이다 즉종래의 소작쟁의해결의 중심기관이 되어잇던부군도(府郡島)의 소작위원회란것은 지주와 소작인간의 쟁의를 해결시킨다고하나 권해(勸解)의 정도에서 쟁의사실을 인정하는 정도에 지나지못하엿슴으로 이번은 이위원회의 기구도고치어 번거로운 수속을 간편히하고법적권한을 주어 쟁의를간편히해결할방도를 마련하는것이다 그러함에는 종래쟁의의 문제가되어온 지주의소작권박탈까지에도 강렬한 대책이 잇서야 하겟지만 소작료에 대해서 어떤정도까지 지방별로 표준을 세우게하여 지주와 소작인간의부담과 또 소득관계를 정당하고 공평하게 하도록 하려는것이다 그런데 이와동시에 더중대한문제로 고려되고잇는것은 현재조선농촌의 소작인의 경작면적이 너무나 적게세분(細分)되어잇기때문에 소작인이 소작농으로써 생기를 세울수업시되어 일정한 생계를 세우지못하고 농업노동자로 헤매이게되는것이 만흐므로이것을조정하여 소작농민이 농토에정착할만큼소작할 경작지를정당히 배부하도록 할것도 각지의 지주회와 협력하여 그실현을보도록 하리라는것으로 농촌문제의 해결을위하여 소작통제령의 제정과아울러 소작농에대한 경작지의균분(均分)을피하게된다는것은 실로획기적 정책으로서 만흔주목을끌고잇다

土地投資旺盛으로 旱害地地價堅調

金融界의協力과施設强化奏効

금번 한재로인한 한재때문에 남조선방면의 땅값은 상당한영향을 입으리라고 예상되엿섯던것이 예상과반대로 내리기는커녕 드디어 올라가는 상태인데 이원인은 자금과잉으로 토지에대한 투자가 비교적만흔것과금융계가 당국의재해대책에 협력하여 적극적으로 대출(貸出)을 하고잇는것과 농사개량사업중 국가시설의 촉진강화에의한 재해방지의 근본대책수립 일남지방의 시국인식에의한 생산력확충에 협력하여 땅을 잘팔기안는 경향을 들수잇다

銃後後援强化週間 第二日

在留部隊代表 軍墓地와大念寺參拜

총후후원강화주간제이일인 사일 용산사단에서는 오후네시부터 강부대표가 함께 육군묘지와 대념사(大念寺)에 참배하여 영령에게 경조의뜻을 표하엿다 그리고 오일에는 오후세시부터 군사령부、사단 공동주최로 『군인원호에 관한 좌담회』를 열고 승미(勝尾)군보도부장과 강본(岡本)사단 양보도부장을비롯하여 국방부인、애국부인、재향군인등 각단체의 군사원호사업관계의 『엑스퍼ㅡ트』가 출석할 예정이며 또 이날저녁일곱시반부터 강본 사단보도부장은 『라디오』로 이주간에 대하강연을한다

◇秋風과더부러……(오늘郊外에서)

虎疫船榛名丸 保菌者또發見

【神戶電話同盟】우선(郵船)지명환(榛名丸)과 향취환(香取丸)에서호렬자 보균자 십명이 발생하여신호경찰 화전(和田)검역소에서는 불면불휴의 활동을계속하고잇는데 사일오전 아홉시에 이르러 지명환 선안에 격리중 인삼등기관사 삼곡정웅(三谷貞雄)(三三)이 보균자로 결정되어 곳검역소 부속병원에 수용하고 지명환은 소독후 다시오일간정선시키기로 되엇다

京城軍事後聯 戰歿者慰靈祭

경성군사후원련맹에서는 오일 오전열시부터 박문사(博文寺)에서 고교부윤이 시주(施主)가되어 전몰장병의 위령추도회를집행한다

鐵道局弔魂祭

철도국의 순직지 전사자 병사자등의 영령을 위로하는 항례의 제이십오회 조혼제(弔魂祭)는 사일오전열한시부터 용산철도공원 조혼비아래서 산전(山田)철도국장이하 체신국전원 삼천명의 참집아래 신식으로 엄숙히 집행되엇다

이번의 조혼제에 새로 이백구십육주(柱)가 합사되는데 금년까지의 총합사령은 사천일백삼십칠주이다

家內工業品 展示直賣會

경성부에서는 가내공업품 전장려하기위하여 해마다 전시직매회를하는데 금년은 오는칠일부터 닷새동안 삼월백화점에서제칠회 전시직매회를 하는데 출품자는 사십여명 출품수는 삼천사백점에 달하여 성황이예상된다

"含""飽""皷腹"의"京""電"

電車빼스收入每日萬六千圓 急行빼스되면二萬圓突破?

오래전부터 전차와 『빼스』가 대부족과 운전불원활로 부민의 원망을 들어오든 경전에서 급행 『빼스』 삽십여대를 운전하고자 인가신청을 하엿다함은 기보한바어니와 경전의 하루평균전차 『빼스』 수입은 요즘 승[illegible]이 늘어서 일만육천원에 달하고잇다 이우에 급행 『빼스』를 운전하게되면 하루평균수입은 이만원을 돌파할 모양인데 경전의 수입증가가 부민의교통편리와 정비례하지못하는것은 섭섭하기짝이업는일이다

無線電信學校 基金募集不振으로難産

항공날화(益頭) 해운의 발달에따라 대단히 부족되는 무선통신기술자를 양성하고자 체신국에서계획중인 무선통신학교시설은 기부가잘모여지지안허 난산에빠저잇다

당초계획은 해운、항공기타관계회사의 기부를바다 삼십만원의 재단법인을만들어 지난구월에 개교할예정이엇스나 기부도 모여지지안코 교사도업서 시월로변경하여 기부를 모집하엿스나 현재 겨우 절반인 십오만원바께 모여지지안헛다 학교기지까지 경원선 창동(倉洞)근처에 약오천평사노코지금 돈만다거두어지면 언제든지 개교할터인데 하고 체신당국에서는 기부모집에 분주하고잇다

爲替違反事件 一審대로罰金刑

지난유월이십일 경성지방법원에서 외국위체 관리법위반죄로벌금사천오백원의 언도를 바든부諸次回[illegible] 예지정(禮智町)소긴섭(結貫燮)은 일심판결에 불복하고공소중이엇섯는데 사일경성복심법원에서 시부(澁谷)재판장으로부터 일심과가치 벌금사천오백원의 언도를바닷다

明春三月滿期되는 校舍貸付問題

大同工專 平壤三中 注目되는宣敎師側態度

【平壤支社發】 신사참배는제문인 하장노파의 교육인퇴의 파도속에탄생한 사립대동공업 전문학교(大同工專)와 공립제삼중학교(三中)는 갑작이 교사가업는까닭에 전숭실전문학교(崇專)와숭실중학교(崇中)의 교사를 명춘삼월까지의 기한으로 빌려쓰는중인데 양교의신교사는 모다재목난문제로 아직착공도 못하고잇서 명춘까지에는 절대로준공을볼수업는 형편에잇다 그리하여결국 양교모다 이차용기한을 일이년 연기를하지 안으면안되게되엇는데 교사의소유자인 서양인(선교사)들은 될수록빨리 재산처리를 하려는의사를 가지고잇고 또거기에 떼리케ㅡ트한 감정문제도 다분이석기여잇서약속이상의 대부에응하지안흐려는의향이 농후한모양임으로 지금부터 이에대한대책을 세울필요가잇겟다하여 판계자들은 마음을쓰고잇다

上海와의通話 八日부터開始

七日에는記念通話

내선만삼처리군의 무장하케ㅡ블개통에이어 이번에는 대망의 조선과상해사이에 멀리바다를건너『여보시오』가 실현된다 조선ㅡ상해(동경경게)사이 국제전화개통에편하여서는 체신성、조선체신국、화중전기통신회사(華中電通)와의사이에서 절충을거듭하엿는데 조선에서는 무역진흥상 동경에서하는경과가치 일등이다 한칠원오십전을 주장한데대하여 체신성은 코스트요금제를주장하여 경성ㅡ동경사이 요금가산을 주장하여 이래절충을거듭한결과 드디어 구십전을 가산하여 팔원사십전으로 의견이 일치되어 오는 팔일부터 정식개통을 보게되엇는데 조선의 통화구역은 당분간 경성(영등포포함)뿐인데 자세한요금은 다음과갓고 취급시간은 아침여덜시부터 밤아홉시까지이다

普通通話料三分時까지	八、四〇
三分時를超過한때以上一分까지	二、八〇
指名料	二、五〇
取消料(番號通話 指名通話)	一、七〇 一、〇〇
至急料	普通料金의倍額

오는팔일의 경성ㅡ상해사이의 통화개시에 압서 체신국에서는칠일오후세시부터 중앙전화국에서 경성부윤과 상해특별시장의 멧세ㅡ지 교환을 비롯하여 경성상공회의소회두와 상해일본상업회의소회두 체신국장과 화중전기통신 회사장과의 사이에기념통화를하기로되엇다

陸海軍御指定 バイゾール 最强消毒藥 石炭酸ノ8倍

內鮮一體講義 各地에巡廻講演

총독부에서는 오는십일칠일부터 십삼일까지의 국민정신작흥주간에당하여 조선통치의 중핵이 되는내선일체의 취지를 역사언어 문화풍습 신앙등여러가지 각도로부터 예증하여 그사실을 일반민중에게 철저케하기위하여 이주간동안 다음의세교수에 위촉하여 각지순회강연을 행하기로되엇다

▲言語·文化上으로본內鮮關係 文博·國學院大學敎授 金澤庄三郞 (釜山 馬山 大邱 慶州 大田 淸州 京城 仁川 開城)

▲歷史上으로본內鮮關係 文博·京城帝國大學敎授 田保橋潔 (新義州 宣川 平壤 鎭南浦 黃州 海州 全州 群山 光州 木浦 京城)

▲土俗·信仰上으로본內鮮關係 京城帝大助敎授 秋葉隆 (春川 鐵原 元山 咸興 羅南 淸津 會寧 京城)

遊廓에서急死

삼일오후 여섯시경 신정유곽 조가(朝家)에 등루중이던 부내강기정(岡崎町)재보상 태본차랑태本次郞([illegible])(假名)은 심장마비를일으커급사하엿다

注射藥行商 殊常해取調하니窃盜

사일 오전아홉시삼십분쯤 동대문서원이 관내를순찰중 부내창신정(昌信町)오백이십칠번지모의원(某醫院)에 들럿슬때 그곳에 가방에다 고가의주사약을하나가뜩가지고와서 팔려고하는것을발견하고 수상히여겨 본서로동행 취조한결과 그는 평북희천군(熙川郡)출생으로 일정한 주소가업는 김윤서(金潤瑞)(三一)로 전기약품은 지난구월삼십일 오전열시쯤 경성역 대합실에서 훔쳐다는것을 자백한 이외에는 일체 입을다물고잇스나 약품을 처가에매하며 공범도 잇는듯하여 계속엄중취조중이다

인제부터는소위 정백미라는것은 구경못하게된다 ▲근대에와서 정미하는 기게와 기술이발달된탓도잇고 겸하여 사람의입이 사치하여저가지고 쌀이라면 의례히 옥가치 히것만이라야 먹을것인줄알게까지되엇섯다 ▲예날은 연자나 룸방아로 쌀을 늦근데 아무리해도 쌀이 오늘의정백미가치 히어질리도업섯고 또그러케 히지안허도 무방햇다 ▲다만 조상어른에게 제사를드릴때라든가 치성드릴때의 마지밥쌀이 아니고는 그러케 히게하지안는것이 풍속이엇다 ▲그런것을 쌀을 하야케 옷껍질을 면번씩 벗겨내고보니 정백미밥만 먹기때문에 각기(脚氣)병이 들엇다고 현미(玄米)에서 쓸어낸든 맛업는 이게를 약삼아서입을 비죽거리며 먹게되는 경우까지 생겻다 ▲아까운 쌀을필요이상 옷껍질을벗기고 또벗겨내는 무용한사치를 안하므로쌀이 경제되고 건강에 조타면조히나조흔일일까

羊毛皮卸賣 淸津 和信皮革店

라디오

第二放送 ▲午後六時 조흔音樂 ▲六時三〇分 라디오時局讀本 ▲七時三〇分 講演 ▲八時 新民謠 ▲八時二〇分 新作이야기 ▲八時三〇分 라디오小說(平壤) ▲九時歌曲 ▲一〇時一〇分 初步國語講座

第一放送 ▲後六時(東)이야기 ▲六時二五分 (東)講演 ▲七時五〇分 (東)講演 ▲八時一〇分 前線放送 ▲八時四〇分 (東)라디오風景 ▲九時一五分 (東)歌

旱害七道災民救濟金募集

募集主體 財團法人 朝鮮社會事業協會

募集期限 自昭和十四年九月十五日至十二月卅一日

後援 國民精神總動員朝鮮聯盟、京城日報社、每日新報社、朝鮮新聞社、朝鮮每日新聞社、朝鮮日報社、東亞日報社、朝鮮日日新聞社、大阪朝日新聞社、大阪每日新聞社其他地方新聞

다가치 한마음! 災地에보내는 따뜻한情!

스포ㅡ츠 뉴ㅡ스

男子中等卓球戰 熱戰또熱戰의壯觀!

第十五回朝鮮神宮體育大會 日本式卓球男子中等軟式選手權大會는 第一夕刊에報道한바와 가치 各地選手九十五名이 參加한가운데 四日午前十時부터 本社大講堂에서열린바 게임마다 손에땀을드리주게하는 白熱戰을演하고잇는데 이날第二夕刊마금까지의 戰績은다음과갓다

【第一回戰】

朴炳基(培材)2:0高橋(龍中)
朱安威(景福)2:0野中(道商)
林義善(光成)2:0金潤植(道商)
嚴基鴻(京中)2:0朴東善(海州)
都在洙(培材)2:1胡文瑛(海州)
裵恩成(徽新)2:0陽南省(啓星)

【第二回戰】

福井(釜商)2:0藤村(龍中)
洪達憙(培材)2:1權大相(徽新)
朱仁龍(鎭南)2:1谷(京商)
金弘集(光成)2:0久保(龍中)
李應涉(海州)棄 李益烈(信聖)
柳根培(善隣)棄 白利順(信聖)
鄭宇根(海州)2:1鮫澤(釜商)
鄭允成(培材)2:0崔泳哲(松都)
李義田(商科)2:0橋本(龍中)
吳台燁(全師)棄 張麟俊(信聖)
金在林(善隣)2:0車鶴永(普成)
金完用(培材)2:0和田(龍中)
李尙鉉(道商)2:0趙東玉(善隣)
小野(善隣)2:0林良鎬(徽新)
宋在寅(善隣)2:1崔天壽(商科)
金永根(永生)2:1張熙善(松都)
韓昌云(松都)棄 尹大植(善隣)
許行宗(鎭南)2:0李夏榮(海州)
金洙容(道商)2:0加地(釜商)
黃南秀(光成)2:1桑井鴻(全師)
金英煥(啓星)2:0津村(京商)
張明洪(商科)2:1文學範(信聖)
李良烈(松都)2:0吳昇煥(善隣)
朴炳基(培材)2:1裵存吉(永生)
韓相鎭(松都)2:1崔光錫(徽新)
安致星(培材)2:0朱安威(景福)
安東根(善隣)2:1石原(龍中)
間世田(善隣)棄 伊藤(京商)
金東旼(景福)2:0高橋(龍中)
林義善(光成)2:1嚴基鴻(京中)
南鳳熙(京商)2:0都在洙(培材)
金鍛柱(全師)2:0裵恩成(徽新)

【第三回戰】

金完用(培材)2:0韓昌云(松都)
金洙容(道商)2:1許行宗(鎭南)
福井(釜商)2:0洪達憙(培材)
李尙鉉(道商)2:0朱仁龍(鎭南)
柳根培(善隣)2:0韓相鎭(松都)
金永根(永生)2:0鄭宇根(海州)
南鳳熙(道商)2:0金鍛柱(全師)
鄭允成(培材)2:1李義田(商科)
黃南秀(光成)2:1小野(善隣)
李良烈(松都)2:1朴炳基(培材)
金弘集(光成)2:0宋在寅(善隣)
金英煥(啓星)2:0李應涉(海州)
安東根(善隣)2:0張明洪(商科)
金東旼(景福)2:1間世田(善隣)
金在林(善隣)2:0吳台燁(全師)
林義善(光成)2:0安致星(培材)

【第四回戰】

福井(釜商)3:0李尙鉉(道商)
金洙容(道商)3:0金完用(培材)
李良烈(松都)3:2黃南秀(光成)
金永根(永生)3:0安東根(善隣)
鄭允成(培材)3:0金在林(善隣)

【第四回戰】

金弘集(光成)3:1金英煥(啓星)
林義善(光成)3:1安致星(培材)
金東旼(景福)3:1南鳳熙(道商)

【第五回戰】

金東旼(景福)3:0金永根(永生)
福井(釜商)3:0李良烈(松都)
金洙容(道商)3:1鄭允成(培材)
金弘集(光成)棄権 林義善(光成)

X光線完備 大京齒科醫院 京城鍾路三丁目 電話光(3)三〇二〇番

世界野球爭覇

【東京同盟】世界職業野球爭覇戰은 四日午後一時三十分부터 뉴욕양키ㅡ스스타디옴에서 아메리칸리ㅡ그의 覇者양키ㅡ스와 내숀날리ㅡ그의覇者 렛즈와의사이에열리엇는데 人氣는 高潮에達하여잇다

明治神宮派遣 女子陸上代表決定

明治神宮體育大會에 派遣할朝鮮女子陸上代表는 지난女子選拔의 成績을 參考로 다음의六名을 選拔하엿다

▲百米 金順南(海州) 鄭慶南(同德) 柳順姬(同德)
▲二百米 金順南(海州)
▲八十米障碍 權寧俊(同德)
▲走幅跳 劉仁順(仁川) 權寧俊
▲走高跳 小林(龍谷)
▲四百米繼走 金順南 鄭慶南 柳順姬 劉仁順 權寧俊

"氷""上""의""孫""孃""結""婚"

銀盤의佳緣…

女流氷上界에서 麗名을날린 梨專出身의 孫仁實孃(三)은 일찌기徽文中學時代의氷上選手로 現在世醫專에在學中인 文炳基君과北京留學當時부터 찰른사랑의열매를 맺게되어 來七日午後一時半 半島호텔에서 結婚式을擧行한다고 (寫眞은 新郎과新婦)

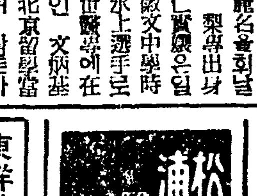

레스링曹君渡東

育레스링部選手曹順昌君은 東京YMCA에서 八日에 열리는 汎太平洋아마튜어레스링大會에 出場코저 見習次로 五日渡東할터이라한다

地方팀宿所

▲松都中學卓球部 太平通二旅館에
▲釜山一商卓球部 黃金町稀屋旅館
▲咸興永生中學卓球部 貫鐵町大京旅館

腦溢血豫防 心得五個條

血壓亢進의原因 腎臟炎、糖尿病、便秘、心臟過勞、花柳病等이原因으로血液이濁해서血管이硬化하면血液의循環이나쁘게되여서血壓이놉게되는것입니다。

危險體質과遺傳 腦溢血은中風에걸리는것은몸이뚱뚱한所謂卒中體質의人입니다。더욱이兩親祖父母가이病으로죽으엇는데는더욱危險합니다

注意해야될症狀 耳鳴、肩背痛、上氣、眩暈、動悸、숨차고、不眠、手足이저리고떠는것等은 血壓이놉은證據이니注意하십시오

藥劑의選擇法 今津本舖에서研究한リキシン「イマヅ」는從來와는全然다른方法即血의混濁을除去하고硬化한動脈을부드러게해서病因으로부터治療하므로腦溢血을豫防합니다

中風의養生法 半身不隨허가구더진는中風이라도リキシン을服用하서原因부터治療하면大概는快癒됩니다。各藥店에有。大阪市大仁의今津本舖로申込血液淨化療法進呈

松浦整形外科 醫學士 松浦升男 黃金町

東洋紡績カタン絲 絹絲(ハブ、地、穴) ミシン針 卸小賣 共榮商會 電光四三〇一番 京城府瑞麟町九二 "乞注文"

慢性 急性 淋疾에 ネオヂリン 定價一圓·二圓·三圓·五圓·十圓 各地有名藥店에잇다 製造元 山本回生堂製藥所 朝鮮總代理店 株式會社 木村藥房 京城府本町四丁目

攝生法 一、淋疾에걸린사람은患部를不潔치말고安靜에힘쓸것 二、飮料는물보다좀더淡白한것을 三、酒類는禁할것 四、淋病에第一効果잇는ネオヂリン을連續服用할것

Columbia 콜럼비아普及盤發賣

悲劇 李瑞求 作 사랑에속고돈에울고

吹込俳優 黃澈 車紅女 韓一松 金仙草 李東湖

一枚一圓二十錢 二枚一組 定價金二圓四十錢

音福大吉慶 보루히네 高速度鎭痛劑 ネオ テルダイン 九鼎公司藥品部 京城府南米倉町七 電光(3)3555

朝鮮名人傳發賣中!

오케ㅡ레코ㅡ드 서울부루ㅡ스 滿洲아가씨 金綾子

住友の電線とケーブル 鑛山用 工場用 キヤブタイヤ・ケーブル 電線はどんな特殊品でも御注文に應じます 鮮內唯一の電線專門店

株式會社 住友電線製造所特定販賣所
株式會社 關西電線製造所 東海電線株式會社 特約販賣店
株式會社 ミナト特殊電線製造所一手販賣

影久商店京城出張所 京城府古市町四拾番地 電話本局四〇四〇番 本店大阪 出張所 小倉 京都 廣島

概說 新文學史 (十四)

林和

第二章

第二節 精神的準備

그、禁壓下의「實學」

새로운時代의 精神的準備는 李朝在來의 精神文化機構가 崩壞되는곳에서 시작한다.

『朝鮮의 學問發展史는 三國時代(高句麗、新羅、百濟)以來의 漢文學、佛學、老莊學、儒學等을包含한 形大한 部門을形成하고 잇는것으로 어느것이나 그社會經濟의 歷史的發展과의 內面的關聯을 맺고 잇슴은 勿論이다. 그中에도 近世朝鮮史上의 柳馨遠、李瀷、丁若鏞、徐有榘、朴趾源等만하자면『現實學派』라고 도稱할만 秀한學者가 輩出하여우리의 經濟學的 領域에 特物로 남겨준 業績은 決코 적지 안타』(註四十一)

이것은 封建李朝의 儒敎요 儒學인 儒敎와 理學에 對하여 새로히 發展한『實學』의 價値를 經濟學의 側面에서 發見한 白南雲氏의 所論이거니와 單純이 그意義가 經濟學內에 머무른것이 아니다.

實로 李朝의 官人機構가 朝鮮封建社會의 社會的性格이라 精神的性格이라 할수잇섯다.

『儒家의 唯一한 職業이 어던면 朱子의 性理學은 實로 그精神 性理研究의 一擧이다』(金台俊―註四十二)는 實로 官人機構를 上으로한 李朝封建制의 動搖의 反映이 아닐수 업스며,『實學』의 擡頭는 그것에 對한 批判이라 아니할수 업다.

『朝鮮의 學問發展의 最初의 光芒』(金台俊―註四十三)이라하는 李睟光의『芝峯類說』이 百科全書的 啓蒙精神에서 出發하여『磻溪隨錄』의 著者柳馨遠에 이르러서는 制度、行政、經濟、生産等의 改造策으로 發展하고 李瀷、安鼎福、申景濬을거쳐 丁若鏞에 이르러 集大成될때까지 去益政治的 經濟的 改革이 實學의 主要眼目이 되어잇슴은 意味기플일이다.

實로『仁祖兩大亂의 結果 … 淸朝考證學派의 影響이라든지 或은 西洋의 影響이라든지 或은 淸朝考證學派의 餘波라든가』(註四十四) 實學은 最初부터 改革的社會에 對한 改革的要望(比較的 部分的이나)과 더부러 生成發展한 것이라 할수잇다.

『斯文亂賊』이란 이 곳實學上의 異端者를 死刑場으로 내여 모는 至極한 惡作下에서 實事求是의 學風이 成長한 事實을 우리는 記憶할 必要가 잇다. 實社會에 對한 嚴烈한 改革精神이 아니고는 學問의 改革에 依한 … 實學하나는 것은 아직 眞理의 發見이다. 科學의 精神, 學問의 自由의 創造를 밧지 안흔 一介의 學者로서 死하고 新學說 研究에 沒頭한다는 것은 像想키 難한 일이다. 實學派의 大部分이『政治에 得意치 못한 色閥의 出身』(金台俊―註四十五)이란 點을 생각하면 그들이 舊社會의 腐敗를 目睹하고 새社會의 生에 눈뜬 先驅的 知識層이엇슴을 理解할수가 잇다.

이 現象은 現代『인텔리겐차』의 性格과 조금도 달음이 업다.

아직 그 時代의 王者일수는 업스나 그 無視할수 업는 勢力으로 漸漸히 成長하고 잇는 새時代의 萌芽를 背景으로 하여 그들의 精神의 源泉이 되엇다.

새 信念을 심어 가던 것이 年代로 치면 이때가 英正年間 머지 안혀 新文學의 胎盤가된 新小說과 唱歌가 나오든 … 이 또한 有名無名한 이들의 手下에 依하여 飜入되고 創作된것이다.(註四十六)

그러나 實學이 이러한 改革精神을 含蓄하고 잇스면서도 正面으로 政府當局의 壓迫下에 서지 안코 … 職이나 無官士林에 머물러잇게된理由는 爲先 그 改革思想 自體가 微溫的이고 妥協的인 데도 緣由하겟스나 考證學을 重視한 것은 그들이 考證學으로 武裝하고 잇섯기 때문이다.

考證學은 周知함과 가치 淸朝의 學風으로 그 政治的特色이 異族支配下의 漢族知識人의 重要한『캄푸라―주』術이엇던 만큼, 直接한 政治的發言을 避할수 잇섯다 할수잇다.

淸의 考證學과 가치 李朝의 實學은 事實의 考究를 爲主로하는 만큼, 그때 實學者가 生覺키에 따라서는 有用한 利器을 言義하는 思想을 닉으면서 그 또한 口實을 設하기가 어려웟다.

이點은 內地 德川時代의 洋學、或은 國學과 그 性格이 비슷하엿다. 金台俊、申南澈 等의 諸氏도 이 內地의 國學과 彷彿한 點이 잇다 할수잇다.

事實 內地의 洋學이 그러하엿던것처럼 李朝의 實學도 政治上 見解는 말할것도 업거니와, 經濟에 關하여 敎意는 表現을 지어정 그 他의 思想에 對하여는 一言半句 말하지 아니햇다.

이事實은 實學者들의 實明을 말하는 資料도 되는 同時에 또한 얼마나 그들이『斯文亂賊』으로 몰릴 危險下에 잇섯던가를 말하는 事實도 된다.

여기에서 우리는 저 殘虐한 天主敎徒들의 秘密을 알아낼수잇다.

學藝

語感尊重의限界와題材
朝鮮文學側面觀 (中)

金史良

肯定에對한 作家로서의內面的 苦悶가 잇서야 한다. 너무 安易하게 肯定에서 否定하엿기때문에 이作品을 飜譯하여 내어 노흘때 單純한 **風俗** 小說이라는 印象을 가지게한다.

『泥濘』이 主潮와가치 그內面性이 模索混亂하고 잇는代身 金南天氏의『가을』은 어떤意味로 보아 內面的 懊惱를 지낸 作品이다. 그러나 이作品은 勿論 朝鮮의現段階에서는 하나의 現實일지 몰으나 作者로써 甚히 釋放와 克服을 못하는 **感傷** 의世界라고 生覺한다. 安含光氏의辯護는 客觀的眞實性을 가젓다고 볼수는 업다. 오히려『流浪記』『나비』等에서 氏의 最近의方向이 必然한 하나의 頂點에 到達하엿다는感이 잇스나 나는 氏의 最近의方面에 市井主義에의 危險性을본다. 韓雪野氏의 眞摯한 混亂이 노피 評價될 發展性을가지고 잇다하겟다.

三、純粹文字

나는 現在와가튼 所謂批評의 基準도 喪失되고 **創作** 方法도 確立되지안흔 時期는 어떤意味로는作家가 內的世界에 기피 浸透하야 自己擴充과 脫皮를 하게되여 오히려 기뻐해야 할現狀이라하엿다. 이것도 朝鮮의 文學者가 밟듯이 한번은 經過해야될 밧가운 段階이기때문에. 그러나 아직 作家가 새로운發見하고 새로 밟는듯며 노흔世界라는것은 조곰의 差異는 잇고 하나 亦是 혼란말인『世態』或은『市井』의 繪畫를나서지못한가시프다. 이것으로 보아도大體우리들 作家에는 藝術的把握의길에對한 眞摯한努力과 開拓이不足하다고 할수잇지안흘가. 朝鮮의人氣作家 李泰俊氏의 여러 短篇과 一二의 **長篇** 을 읽으면서도 無限한感을 禁치 못하엿다.

東洋的 詩情이라는말을 朝鮮서는 이作家에對하여 쓰는 모양인데 그作品의 素謂는 오히려『체홉』에까지 간다고 한다. 그러나『체홉』에잇는 眞實한觀察과 노흔 純粹精神이 氏에는 薄弱하여 文學主義의 傾向에 빠지지 안흔가한다.『江原道』가튼데에서는 嫌惡까지느끼게된다. 勿論 나도 氏의 부드럽고도 비단결가튼 文章을 사랑하는者이다.

그러나 좀더 새로운 把握의 길이 準備되지 안는限 언제나『江原道』의 境地에 머므를것이라生覺된다. 이런點은, 새로운 **題材** 를 잡고 새로운 世界를 再發見하므로부터 救援될것이 아닌가.『農軍』을노피자는 所以도 여기잇다.

○

그리고 우리들이, 가장 警戒할것은 左翼文學의 反動으로極端化한 言語의 感覺修飾때문에 往往 文章이 巧妙하다던가 特別한 雰圍氣를 가젓다던가 하는 意味로써 作品의 價値判斷의 基準을 삼어서는 안되겟다는點이다. 우리는 朴泰遠氏의小說을 特別히 간직하기 爲하여 世態小說이라는 種子를 만들기 前에 作品의 內容이라던가『作家仇甫氏의一日』의 內容에 對하여도 … 여 말을 맺는다.

構成 에까지 言及하여『골로안』의 構成의 限度라던가 內容上의『바리이에티ー』라던가 하는 여러가지 事情에 依하여 먼저 紹介케됨에 不過함을 附言한다. 東京文壇에서도 … 이 잇슬줄안다.

우리는 여러 文人의 推薦과 나의 解釋과 이곳 文壇의事情等을 考慮하여 七、八篇을 추려 너어고 譯者를 擇하엿다. 그뒤에도 愼重히 하기爲하여 批評에써 이곳 여러사람의 意見과 助言를 바래여 朝鮮文學의 聲價를 올리고저 最善의 努力을 애끼지안햇다. 後에發表된 것은 勿論、推薦도 만히 들어온것이지만은 그러라고 朝鮮文壇의 最高의것도 아니며 또 그以上의 作品도 **飜譯** 되엿스다. 飜譯의成果라던가其外 時局의關係 …

四、한글과漢字

그리고 이번 나의 숨김업는 感想은 大體로 現在의 朝鮮語로 씨운 作品은 初期文學보다도 大端히 **語感** 的으로 硏磨는 되엿지만은 너무 統一이되지 안헛기때문에 讀者에게 大端한 不便이 잇다는點이다. 作家가 읽기 힘들게 쓰고 잇는 것이다. 勿論 至今도 朝鮮語의 發見이우리作家의 커다란 任務임에 틀림업다. 그러라고 하여 아모런 基準이 업시 混亂시켜서 조흘理는 업다. 西洋例를들면 金南天氏은『大河』에서 平安道사투리를 地文章에서 까지 썻스며 韓雪野氏亦是 어려운咸鏡道 **方言** 을 整理하미업다. 現在 朝鮮에는 語學會니 語學研究會니 하는 權威잇는團體가 잇서 濟濟多士가活動하고 잇스니 하로바삐 混亂中에잇는 言語의 統一을 힘써야 될줄안다. 그리고 作家들도 大端치안혼限 文法上의 活用과 變化를 無視치 안는 努力을 하여야 되리라밋는다. 十六世紀 佛蘭西文化와 佛蘭西語의 浸透속에서도 獨逸에는『크롭슈톡』도낫스며『레싱』도 낫스며『괴ー테』도 낫다. 이제부터 朝鮮에도朝鮮語와 朝鮮文學의 獨自性 **基礎** 를 세울 偉大한作家가 나타날 날도 올것이다. 그리고 至今은 나타날 時期이며 또나타나야만 되리라고 生覺한다.『괴ー테』는 獨逸語를 새로發見하고創造하엿슬뿐더러 그것을統一하고 整理하엿다. 이제부터의 朝鮮作家는 朝鮮語를 發見하며 整理하는 … 眞摯하여야 될줄안다. 現在의 作品가운데에도 實際로 잇지도안는 말이 아니使用되는것갓고 또作者自身도 確實한『이메지』를 가지지못한 말까지濫用하고 잇는것갓다.

時調詩學 ❶
固有한文學形式

安自山

秋朝學術講座

(序)

『朝鮮』古來의文化 衣服飮食建築等藝術 宗敎禮儀等一般이모두中國의것을 利用한것이오 特히朝鮮의 產物이라는것은 諺文、言語、時調詩 三種이라할것이다 勿論外來文化를 輸入해서도 自家의特性으로 化해서 自別한實이잇고 또한歷史로잇지마는 外國것에 比하여 全然다른異色을 나타낸것은 以上의三種이라할것이다 그러므로써研究家는 이三種에對하여 特別히用意할必要가잇다.

以上三種中에도 時調詩는 言語 文學 思想及藝術을 綜合한 結晶物이다 그런데 過去의學者는 이硏究에對하여 用心한者가 한사람도 업섯다 近日에와서或有心한사람이잇스나 其說이苟且하여 아직 **『科學』** 的議論이 나오지아니하엿다 靑年詩人들은 이것을 俗謠品이나 陳腐不成의物로 置之하는傾向이 잇는모양이다 古人은 中國風의 漢詩를 爲主하여 時調詩를卑視하더니 今人은 西洋風의新詩를 爲主하여 또한이를 卑視하니그러구러 그生命은 危機에瀕하여 잘못하면 祖先遺物을 스스로滅破하게될것이다

그런즉 우리는 時調詩에對하여 그性質과및價値를 알아보지도못하고또그를 지멸잇게 지어보지도못하고 그만罷境에 빠지는것을볼때에 혜아릴수업는 感想이일어난다 그러듯 時調詩의形止가 말이 못된 오늘에잇서 우리는 德義上으로도 祖先의遺産을 스스로 無條件으로『破壞』滅亡하여버린다는것도 非人道의 일이어니와 藝術上으로도 到底히이것을無關心할수업는 것이다 말하면 時調詩의絕對的價値를 講究할必要가 잇는것은 勿論이오 歷史的으로 보아 今日所謂新詩를 지을자라도 舊詩의 長短點을 發覺하여 그것을 利用함에 잇슬것이니詳言하면 萬事의 進化는 모다歷史的이어서 由來가 반드시잇슬것이다 新詩도 舊詩에 依하여 그 知識을 (擴)限함에 잇는것인즉 新詩를 (發達)시키자면 먼저舊詩의 (精神을) 硏究치아니할수업다 이럼으로써 時調詩의研究는 心的으로나 物的으로나 精密하게 講究하여야 될것이다

第一章 緒言

時調詩는 卽詩의 一種으로서 自來로人士가 普遍的으로 짓는 詩體가되어와스며 또한聽覺의美를 나타내는 音樂에 잇서도 時調詩에伴한 **曲調** 를 매우有別하게 崇尙하여왓다 그것이 詩로나唱歌로나一般民衆의致愛한藝術品으로 되어옴에는 그裏面에 思想의歷史的價値가 潛在해잇슴은 無論이어니와 其形式으로말하면 作者가 其個私로 表出한게아니라 서로移模하던 典型이 잇슬것이오 其典型은 또한 一時의 獨作이아니라 古來多數人의 洗煉을지러 精製됨에조차 技能과 才致를 다하여 되엇슬것이다 그러므로 우리가 그文則을 밝히면 祖先의工力이 格日되어잇는 精華의 意匠을 알기도하려니와 時調詩그것의 價値를 評定하므로부터 作品의 一大指針을 體得할것이다

이에대도 原著의精細을爲하여 傳하는 靑丘永言 海東樂章 女唱類聚等文獻가 잇스나 그러나 이는歐人들의 **歌道** 의 寶俊을삼아 秘傳한것이다그러나 그秘傳的 風氣로 因하여 諸類의 寫字가 相泉할을免치못하니 例컨대 ―

○
三冬에 뵈옷닙고
岩穴에 눈비마자
구름낀 볏뉘도
뮈적이 업건마는
西山에 해지다하니
눈물겨워 하노라

○
朔風은 나무끄테불고
明月은 눈속에찬데
萬里邊城에
長劍을 집고서서
긴파람 큰한소리에
거칠것이 업서라

○
이런것을 一見하면 字數의計算이 均衡치아니하고 原作의眞面目은로는 何例의文範이 업다시피 알려지고 또한 古代의作家들은 卽興的으로 施作旋藥하던바의 截趣的格式을 **韻律** 遵守함이 不足한자취도 업지아니하다 뿐더러自來로 作法의 規則을 發端한者도업섯다 이럼으로써 우리의新研究는 먼저그 外様을 살펴서 韻律의正確한規則이 어떠한調子로되엿는가함을 解得하여 詩的格式의眞相을 알아야할것이다 또一方으로는 時調를唱하는曲調를드르면 三城六條와 一刻六打의樂曾法度가 잇슴을 斟酌할지니 거기따루는文句는 그音曲에對하여 어떠關係가 잇나한것을探知해서 音樂的表白과 **文藝** 的性質의 分揆을 暢通할것이오 또그다음에는 그發生由來와至今까지 내려오는經路며 詩歌史의와係關이 어떠햇더나 한것까지 査實하여그의科學的性質及其價值를 根本的으로 透徹하여할것이다

寫眞(上)은以堂金殷鎬氏의壇(賛助出品)(下)는 李碩鎬氏의『霽香』

▽後素會展開幕…… 第二回後素會展은三日부터 八日까지 和信七層『갤러리』에서 열렷는데 以堂門下의 高弟十餘人의 四十餘點의近作이 陳列되어 盛況을이루고잇다

"京都"生活"의"報告"
＝於京都下加茂＝

(下) 任東爀

이날밤도 主賓俳優인 玉城健一俳優도 自己의부르는노래를 錄音하기爲하여나와다. 高田浩吉가튼少年은 主題歌를 錄音하기爲하여 나왓고 … 이리하여『株栗五十三次』라는 映畫의 音樂錄音이 그이튿날인 廿日낫 午正年에야끄치낫다, 十時間以上이 所要되엇다.

廿日午後零時半에 錄音을마치고 나는 이러한生活에 익숙지못하여 大端히 疲困하엿다. 그러나 이날 午後여덟時부터 放送되는 深井氏作曲을 스스로 指揮하기爲하여 深井氏는곳 大阪放送局에 가게되엇다.

나는 너무도 疲困하여 大阪에 따라갈수업다고 拒絕하고 若干의 食事를한다음에 날우터자기로하엿다. 深井氏夫妻는 放送練習을 하기爲하여 午後한時半車로 大阪으노 떠나갓다. 나는 혼자『찌』라는 그旅館에 집을보게되엇다. 나는 개와 睡眠을 取하엿다. 午後六時頃 나는 잠을깻다. 나는곳 집을잡그고 河原町三條에 나와다. 이곳은 京都市에서 第一繁華한곳이다. 나는 朝日會館에서 食事를하고 여덟時를 기다려 大阪서오는 放送을 듯기위하야 十字屋樂器店으로가려다가 新京極의 森永『캔디스토어』로 갓다. 이곳에 조흔『라디오』機械가 잇슴을 前부터알고잇섯기때문이다.

二十一日──오늘은『殘菊物語』의日本音樂 錄音이 밤열한時부터 四條의 南座에서 된다. 이映畫는 溝口健二氏의 第一流에一流라는 溝口健二氏의 作品으로 松竹映畫會社가 數十萬圓의 巨財를 드리는 大豪華版映畫다. 俳優도 歌舞伎의 名優를 選拔하야 花柳章太郞、森赫子、河原崎權十郞、川浪良太郞等과 高田浩吉 伏見信子等 下加茂의俳優를 總出動 시키는만큼 아니라『셋트』만도 宏壯하여보면 입이 저절로 버려진다. 내가본것만해도 劇中劇인『四谷怪談』의 舞臺面이라던지『名古屋驛』의『셋트』는 實로 豪華스럽다.『셋트』안에 名古屋의 큰停車場이잇고 큰汽車가잇다. 單只二三分間 撮影하는것을 三四日前부터『셋트』를 準備하는것은 넘우도아까운일이든다.

오늘의 錄音만해도 京都第一의 歌舞伎劇場인『南座』를 全部 비러가지고하는 것이다. 子正이지내서 食堂에는 珍饌의 食事가 滿盤되어잇다 나도三四人의 우리『그룹』과가치 또食事를하엿다. 정말錄音이 始作된것은 午前三時부터이엇다.

이映畫를 맛추고 溝口氏는松竹을 脫退한다는 所聞이 들린다.

二十三日──夕飯을 맛친다음에 나는 그팀자와가치 深井氏를 따라 또撮影所에왓다. 事務室 마춘다음에 三條로나와『빅터ー』의 十月新譜를 들을려고 茶房에갓다. 明日은 深井監督의 特別手配로 監督自身과 우리와 錄音技師의 단체를爲하여『批點五十三次』의 試寫가 잇슬豫定이다.

―九月二十二日―

東洋畫의新段階 (上)
第二回後素會展을열면서

張遇聖

後素會創立 第一回展을同人展을 여던로 어느듯두해가바귀엇다 이동안의 歲月한周圍는 實로周圍의 情勢와여러가지 觀難의 所致엿거니와 가진 새로운 實業과 優熱을모아 同人들의 新作數十點으로 그第二回展을열머다시 感慨가 깁다.

돌아보건대 이미昭和十年頃에 繪畫研究에 鑑視를 가추고 나란이 모인同志들이恩師 金以堂先生指導아래서各各 그經綸에 日夜勤苦해와거니와 바야흐로 우리 젊은繪學徒들의 濃烈한欲望은곳업시 그어떤聚明의새段階에 나가려는 理想에불태고잇섯다 이리해서 마침내 우리들의 繪業의眞實한就成過程에잇서 더한층相互의 勉勵와 敎諭을꾀하고 나아가東洋畫本領의進取發揚과藝術家로서의 修養을 擴充하려는 意圖에서 지실로 金蘭的契會의 必要를 느끼는 우리後素會는 昭和十一年一月十八日夜 以堂金先生의紹靑軒에서 誕生되엇다

于先 한個發展의形式으로 觚孤의소리를 울거니와 實로우리들의 새로운 抱負와 約束은 보담더 擴大하고 堅固해젓다 살피건대 實로現在 우리의 宿命的인不運한立場과 그우에 거세게흐르고잇는漸新한潮流가우리 첫거름을 내어드디는 이어린後素會를 果然어떠케해서 健實하게成長을시킬것인가? 우선이것만이 우리들에게賦課된 當面의問題일것이나그러나 同時에 한거름 나아가 크게우리의畫壇 特히東洋畫의現實을살필때 그 情勢는 곳우리로하여금 보담 더 重大한 使命과 切實한 覺悟를 스스로 느끼게하는바가잇다.

떠떳한 敎學機關하나를갓지못하고 고달피자라나온우리東洋畫의今日은 거리의孤兒와가치 그生存과 發育이 全혀 눈물겨운奮鬪일뿐이다 여기에서 우리는 먼저 저 荊棘의길우에서 빗나는犧牲을싸허오신 先輩諸位의 偉大한 功勞에 衷心으로感謝를 드려야하리라고생각한다 이에 우리에게는 後進으로서의 責任과 進一步 高揚의 必要가 무거운것이 아닐 수 없다.

이러한見地에서 今日 우리後素會의모임이 비록日淺하고 또 非才小能하나 그러나 오직眞實한 意志的出發만으로 그意義가 클것으로 스스로 느끼며 또一團의情熱로 實踐을 發揚해나가면 반드시 苦難을 이기고 理想에 到達할수 잇스리라고 밋는다.

… 이번우리後素會가 … 인줄생각한다 大抵 東洋藝術로서의 東洋畫가 그東洋的인 歷史와傳統은 이미 스스로 빗나고잇슴은 勿論, 그近代文化의發達이 날로나아감에 따라 다시 오늘의 東洋畫로서의 새로운 … 를 가주고 純粹藝術로서의 特殊한 意義와 使命이 바야흐로 先進諸國에 高調되고 잇슴은 極히 自然스럽고도 … 憔悴한 現狀이라하겟다 그러나 이 커다란 時流的機運속에 處한 우리畫壇의 雰圍氣와 一般의 認識은 아직 너무도 生疎하고 너무도 冷淡한 實情에잇다

當選漢詩

滄東考選

初秋夜

佳作之二　濟州府浦項洞學校谷　韓性珏

森炎乍退積霖收
玉露金風夜正秋
簾幕微凉新月八
溪山初霽淡雲浮
天光渾與水光合
星火時兼螢火流
攪我幽愁何處雁
一聲搖曳過汀洲

評曰 通篇圓轉無違不失作家地步而但八句中慣用尖穩夜秋霽風凉月霽雲天星等字全篇爲之減□

漢詩募集

滄東考選

題 秋柳
押 支韻部(古詩韻意)
期限 十月十五日(滿員遞呈)

孫子講義 (三)

李昇圭

天者는陰陽寒暑時制也니다

(註) 陰陽寒暑는 天의氣候를말함이오 時制는 天時를順하여 征討를制함이라 陰陽解釋에對하여 異說이紛紜하여 天官時日의陰陽、卽卜筮에拘泥하여로 解釋하는者가 만호니 이는俗儒의 曲解이다 李衛公이日 左右者는 人의陰陽이오 天官者는 天의陰陽이오 奇正者는 天人이相變하는 陰陽이라하니 이解釋이 가장 適當하다 寒暑는冬夏에 興師하는것이 不利하다는뜻이니 漢이겨울에 匈奴를치다가 士卒이凍死한者가 만핫고 馬援이 여름에 交趾를치다가 疫死한者가 만하다 또는曹操가 吳를칠때에 周瑜가말하되 曹操의이번 興兵한것이 兵家의忌諱를 犯함이 만타 모속盛寒에 말(馬)이 藁草가업고 中國의士衆을몰아 멀리江湖를 건너와스니 水土에不習하여 반드시疾病이 나타나엿다 그러나 이것도 將帥者의 因時制宜함에 잇스니 例컨대 後魏의 太武帝가 赫連昌을 征伐할때에 맛침 風雨가 東南으로부터 오는지라 太史가 나와갈오대 하늘이 우리를 도읍지아니하니 將士를 … 이조라하엿다. 崔浩가 갈오대 千里에와서우며 어찌 一日의逆風을因하여 그치리오 곳치지하엿다. 太武帝가 그말을조차 赫連昌을 大破하엿다. 또는唐의李靖이 輔公祏를 칠때 天의大雪을因하여 二百里를 빨리달려 夜中에 淮西에 이르러서 城을 破하고 吳元濟를 잡어비엿섯다. 이런일이 아마보면 天時의 順不順이 다 將者의臨機應變에 잇다하겟다.

地者는遠近險易廣狹死生也니라

(註) 梅堯臣이日 形勢의利害를 안다는말이라. 무릇 用兵할때에는 먼저 地形을알것이니 遠近을안즉 能히 迂直(도라가고 바로가는것)의 計를 쓰고 險易를안즉 能히 步騎(步兵과 騎兵)의 利를 삼고 廣狹을 안즉 能히 衆寡(兵多少)의用을 헤아리고 死生(死地와生地)을안즉 能히 戰散(合戰과散戰)의 形勢를 잡을지니라.

將者는智信仁勇嚴也니라

(註)杜牧이日 智라는者는 機에能하여 變通함을안다는말이오 信이라는者는 사람으로하여금 刑賞에 疑惑치안케함이오 仁이라는者는 人을愛하고 物을憫하여 勤勞를知함이오 勇이라는者는 勝을決하고 勢를乘하여 逡巡(머뭇거리는것)치 아니함이오 嚴이라는者는 威刑으로써 三軍을 肅嚴케함이라 曹公이日『將宜五德備也』라하고 王晳이日『五者相須闕一不可』라하니라.

八道俗談스크랩

方鍾鉉

(百七十二) 경군도름

『解』 京倉都監이라고 함은 倉庫에 貯藏된 米穀을 受給내어서 使用함에 이름이라 卽 自己胸中의 抱懷를 숨김업시 말함에 譬함이라

『註』 韓愈文『倒廩傾囷羅良淳』『人皆以倒囷以應之』

(百七十三) 경신년 글강외듯한다

『解』 庚申年에 글講외이듯한다함은 緊張히申托이라함이라

(百七十四) 경위가 삼칠장이다

『解』 是非涇渭이 明白치 못함을 이름이다

『註』 涇渭다고함은 至今 涇水와 渭水가 殆混되어 境遇와 混同되는도다 이것은 誤說이고 涇水와 渭水가 다 가치 支那의 陝西省에 흐르는 河川의 名稱이니 涇水는 濁하고 渭水는 淸하다 그런데 이두물이 合流된後에라도 오히려 淸濁이 區分되는 澁流됨이 明白하다 또 三七將이라함은 雜技中에 鬪牋이라는것이잇스니 그法이 數로되어 ㄱ로부터 始作되어 十까지잇는바 十數를 特히將(帥)이라고 한다 그것은 十의뜻을 表示키爲하여 그린 그림이 將帥의 數와가치 된데서 나온말이다 이鬪牋에서는 數의 九를 最大限度로하여잇는 만큼 十數가 가장 적은數 卽 無를 表示된數이다 그러므로 석장을 가진中에서 그合計가 九이어야할때다가 三七將이니 合計 亦是無이므로 아무所用이업다 여기서 이全體의뜻은 涇渭가 흐리고 무디다는말이다.

顯微鏡

閔南安必泰氏는갑짜기 서울이 시러젓든지 몸이나케 體府洞대을 整理하고 國基里로 脫出햇다 나가노코보니 亦是서울은 그리운곳이라서 自然門안에入이 잣더니 요지음은 令亂이 安國町具小兒科에 入院中이여서 夫人과함께 看病하노라고 아주 病院에 묵어버린단다 원악 愛酒하는터라 누구ー窺知가 問病을가면 實로 夫人面前에서예사로모나가한잔먹게」하고慰問客을끌고 나오는버릇이잇서서 慰問客便에서는 마치問病보다도 閔南醫出이 目的인것처럼모양이 이상하게되어서 그夫人께 未安한생각만 품게되는데 閔南便으로본다면 술이란 原來 發愁忠慮를끄는 물건이라 看病人이야말로 때때로 愛用할밧게 업는 물건이아닐가보냐ー다

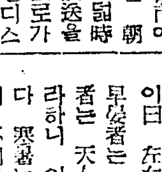

世界의귀

伊大百科辭典計畫

【羅馬發同盟電信】 國民文化의 實揚에努力하고잇는 伊太利에서는『뿌리테니카·엔사이클로페듸아』『쏘베트』百科辭典에 匹敵할 大伊太利百科辭典의 完成을計畫中이엇는데 그委員會에서는 國民文化省後援下에最近事業에 着手햇다 이 計劃은 上院議員『죠반니젠티ー레』氏의 發意로된것으로『무솔리니』首相도 大賛成이어서 國家的事業으로서 政府及黨에서는 積極的援助를 아끼지안키로되엇다 이미 千二百『페이지』나되는 索引이完成되어지금印刷中인데 그內容은 伊太利全國의 學者를總動員해서燦爛한 古代羅馬文化로부터 現在의『파씨스트』文化에 이르기까지의 政治、經濟、科學、文藝等 모ー든部門을 網羅한것으로서 그完成은 벌써부터도 各方面으로부터 期待되고잇다

新刊紹介

◀朝鮮醫學會雜誌 第二十九卷第八號 發行所 京城帝國大學醫學部附屬醫院內 朝鮮醫學會 振替京城二〇八六番 定價五十錢

◀朝鮮工業協會會報 八月號 發行所 京城府長谷川町 京城商工會議所內 朝鮮工業協會 振替京城一六九五四番 定價二十錢

◀農業朝鮮 十月號 發行所 京城府堅志町一一 大同出版社 振替京城一〇二一九番 定價二十錢 送料一錢

◀朝鮮의敎育研究 十月號 發行所 京城府黃金町五丁目 京城師範學校附屬小學校內 朝鮮初等敎育研究會 振替京城一二三七六番 定價四十錢 送料二錢

◀東洋文光 十月 發行所 京城府明治町二丁目八八 東洋文光社 振替京城二六五〇九番 定價四十錢

가을이다!
위장을튼튼히
해야할시기이다!

위장병은 먼저 병근원을고처야된다!

가을철이되오면 병약자는물론이요 건강하신분이라도 위장에고장이생기기쉽고 또한再發되어 심한고통을 받으실줄밋습니다 그것은 지루한여름동안에 위장의기능이약해지고 여러가지고장이생기기쉬운데다가 설상가상으로 氷水나冷水 麥酒등으로인하여 위장은 극도로약해저서 食慾은감퇴되고 消化力과榮養吸收力이 쇠퇴되여잇기때문에 갓딱하면 설사 腹痛 胃痛을일으키게되며 이로인하여 몸전체가 쇠약해질뿐더러 갓딱잘못하면 餘病을병발하든가 무서운전염병의 침범을받게되는것입니다

그럼에도不拘하고 흔이 위장병환자들은 一時的효험밧게 업는 消化劑나 醱酵劑 또는위산 重曹劑등을 사용하고 잇을뿐이고 위장병의병원근의 치료를등한히하기때문에 병세는 오래끌게되며 도로혀 惡化식혀버리게됩니다

그러므로 이런때에 위장병을 근원부터곳처준다고 호평을받고잇는 新胃腸藥「도모산」으로 치료하여주시면 그 獨特한藥理作用은ー被覆作用으로 위장의 점막에생겨잇는 염증과진물는곳을被覆식혀서 健康한粘膜으로回復식혀주고 吸着作用으로 胃腸內의썩은醱酵物과 有害毒素를 吸收식혀서 대변중에석겨나오게하고 장래에잇는 모든有害細菌을 멸살식혀주는作用을가지고잇음으로 아모리완고한위장병이라도 속치식혀주어 음식물을 모도 영양화식혀줌니다

다음과같은증세가게신분은 곧 本劑로 곳처주십시요

適應症=급성만성위장가다루 설사 증 헛배부른데 배끓는데 신트림 나는데 상습변비증 宿醉 구역질 소화불량 각반등에특효한약입니다

가약
九〇錠入(十日量)七十錢
二七〇錠入(卅日量)一圓五十錢
八〇〇錠入(德用分)三圓七十錢

全道各地의有名한藥房에서販賣하고있읍니다만 만약賣切된때에는 직접本舖에 주문하여주시면 대금인환으로도 송약하여드립니다

トモサン
도모산

發賣元 東京市日本橋區本町三ノ一 友田合資會社 振替口座東京一九三八番

耐戰經濟力打診

重要資源의自給率은어떠한가

歐洲動亂과各國의實力

近代戰은 무엇보다도 經濟戰이라고한다 各國의戰鬪能力은그나라의 經濟力에依하여 規制된다 大戰擴大與否는 아직未分明이나 이제各國의 對戰經濟力을 檢討하여보면 如左하다 于先各國의 重要物資自給狀況을보면

▲銑鐵 에잇서서는獨逸은英國보다 有利하다 그러나 鐵鑛石에잇서서는 自給이可能한것은 蘇聯、米國、佛蘭西뿐이고 其他 英、伊、獨等은 大部分을 海外로부터輸入하여야한다 ▲銅 은獨逸이二三%、英은二%에지나지못하여 米國으로부터 輸入하여야한다 ▲알미늄은 獨、佛은 좀잇스나 英國에는 업다 ▲原鑛포-키사이트는 蘇聯、伊、米佛에는 多量으로 産出되나獨은 中南歐 諸國으로부터 英은海外로부터 가저와야한다 다음에 ▲石炭의 生産高는 米英、獨、蘇、佛、伊의 順序로되어잇다。▲原油는 米蘇를除外하면 모두 貧弱하여 精油와 함께 大部分은 米、近東諸國으로부터 輸入하고잇다。獨은 蘇聯과의 通商協定締結로 石油의供給을밧게되어 좀나어젓다고한다。最後는 食糧問題인데 大槪가 工業國인만큼 農産物은 輸入하여야한다 ▲小麥에잇서서도 蘇聯과 米國을除外하면 自給이 不能하다。英은 特히 이點에 困難을 늣기므로 戰前부터 穀物其他 食糧品의 貯藏買付에非常한 努力을 하여왓다。去年부터 今年에걸처 日本의鮭鱒等의 罐詰類의 對英輸出이著增된것도 이까닭이다。獨은亦是獨蘇通商協定으로 食糧도엇게되어 第一次大戰當時와가튼 食糧難에는 빠지지안흘것으로보인다。그러나 長期戰으로된다하면 亦是不安을 늣기지안흘수업슬것이다。이제資源의各國自給率을 示하면如左하다。

各國自給率(一九三七年度)(單位%)

	鐵鑛	銅	알미늄	石炭	原油	小麥	棉花
獨逸	一〇〇	二三	一〇七	一一三	三八	七九	〇
伊太利	九八	—	—	—	五	八三	五
蘇聯	一〇〇	—	九六	一〇一	一〇〇	一〇二	一〇一
米國	一〇〇	一〇五	八九	—	一〇〇	一〇二	一二一
佛蘭西	一〇四	—	一二三	六一	—	九四	〇
英國	九四	二	四二	—	—	二四	〇

◇

要컨대 現在의參戰國은 그自體로선 戰爭資源이 豊富하지못하다。第三國特히米、蘇聯으로써 輸入하여야할것이 만흐니만큼 米、蘇가今後어떠한態度에나올른지는資源의點에엇서서도 자못重大한 것이잇는바어다。그리고其他의 中立國群馬尼亞、유-고-、瑞西、瑞典、土耳其等과 參戰國과의 關係도重大하다。다시 參戰國의海軍力은어떠한가?英佛의 海軍이獨逸을封鎖할수잇슬른지 또는獨逸의 潛水艦隊가 英佛本國과植民地海上交通線을 破壞할수잇슬른지하는 點이重大하다以上과가치 重要資源의 點에서各國의 耐戰能力을 推計하면結局第三國으로부터 不足分을輸入하여야하는 狀況이다。따라서 直接的으로는 貿易이問題되므로 代表的意味에서 英獨의 貿易狀況을보면如左하다英國에잇서서는 昨年度輸入額總計가 九億二千萬磅으로 그四〇%는 英領으로부터 여고그外에는 米로부터 一億一千八百萬磅을 輸入하여 第一크다。獨逸에 잇서서도 最大輸入處는 亦是 米國으로서 昨今은 四億馬克에達하엿고 第二位는 二億八千萬馬克인 英國이고 어에英領을加하면 三者合計가 八億七千萬馬克으로되어 全輸入額의 一六%를占하고잇다。그러므로 獨逸의打擊은 相當히클것이豫想되는바어英、獨兩國의 輸入을좀더기[illegible]의四七%가 食料品이다。그러나 그部分을 濠洲、加奈陀、南阿聯邦、新西蘭等의 自治領力範圍內에서 供給을밧고잇스므로 食料缺乏은업다。畜只肉類、乳製品의一部가 丁抹에서오므로 不安이엇다。또鐵鑛石約二百萬噸은 瑞西로부터輸入하고잇섯스므로 供給이害碍하여질것이다。

다시木材는 芬蘭、瑞典、蘇聯에서 五割가량을輸入하고잇섯스므로 危險이 잇슬것이고[illegible]料、羊毛는 印度、濠洲에서오는것이며 不安은 업슬것이다[illegible]一一%는 濠洲에서오나 白耳義、瑞典에서도오는[illegible]品의五三%를 輸入에依하여 其他[illegible]少麥、玉蜀黍의 大部分을[illegible]로부터 輸入하고잇[illegible]로 되어잇스면[illegible]어다。다시 羊毛는 南米、印度에 依存하고잇는데棉花는 米國、埃及等、[illegible]英帝國의 領域인만큼 獨逸의 困苦는 相當할것이다。其他 鑛等에잇서서도 獨逸은 不便을 ...할수[illegible]엇다해도[illegible]

엇서、[illegible]과의[illegible]關과의連絡에 獨逸의 活路도잇슬것이다。

◇

[illegible]로 此等物資輸入의 原動力이라고 할만한 外貨의動員力을 보면 어떤點에 잇서서는 아무래도 英佛이 有利하다。特히 米國의 中立法改正이 實現되면 英佛에의 米國品流入은 一層促進될것이다。그우에 米國을 度外視하여도英佛의 外貨動員力은 獨逸에 比하여 壓倒的으로 크다。例컨대 本年四月末에 잇서서의短期資金及 各種證券其他를合計하면 英國이 二十億弗、佛蘭西가 六億五千萬弗인데 對하여獨逸은 二億二千萬弗伊太利는 四千萬弗에 不過하다。이것도米國에잇서서의 調査이나 其他諸國에잇서서도 大槪가 틀림이다。其他英國의 長期對外投資는 約三十二億九千萬磅의巨額에達하여 아무래도 經濟的耐久力에잇서서는 英佛이壓倒的으로 優勢함을 不否하고 잇슴을 알수잇겟다。(了)

貿易局新設要望

機構擴充이先決問題

貿易行政의 一元化를 計圖하고 時局下貿易의 積極的振興을圖키爲하여 政府에서는 貿易省을創設에邁進키로 決定하엿는데 이것을契機로 總督府에 貿易局을新設하여 機構를整備擴充함이 焦眉의急이라는 意見이擡頭한것은 注目된다 即

今回의貿易省의 設置에依하여 朝鮮은 이에協力하여 貿易의振興을計圖하는同時에 從來問題가되던 統制脫法行爲를 徹底的으로 防止하고 一方圓滑且貿易의積極的調整을 計圖하여 時局下貿易政策의 完璧을期하는것이 緊要하다

그런데 現在의 總督府의 行政機構로는 到底히 所期의目的을達할수업다는 見地에서 右必要가 絶叫되는바 物價問題와共히貿易振興이 刻下의重要問題인만큼 結局朝鮮도 機構의整備充實이 緊要한題目이 되는것이事實이라한다

貿易大會서要望

工藤貿協理事談

貿易省問題는 數年來의 懸案으로 右設置論이 이러낫슬當初에는內地에서도相當한 反對가잇섯스나 거의意見이 一致되어設置를 보것은 기뿐일이다

다음에 朝鮮에서는 今夏全鮮貿易大會에서 貿易促進機關의整備擴充에 關하여 總督府當局에 貿易局設置를 要望하엿던바內地에서 드디어貿易省이設致되엇스므로 朝鮮에서도 不遠間實現을보게될것이다 右에對하여는 最初貿易課의 設도잇섯스나 現在貿易機構는 殖産局 農林局 財務局等에區分되어잇서 이것을 統轄함에는 너무적다하여 結局 貿易局으로될 것이다 또朝鮮貿易統制權에 對하여는 貿易省、拓務省의 二元下에 두기로되엿는데 拓務省은 政策的으로 單只協議에 參與하는 程度에 不過하고 技術的其他에 對하여는 當然貿易省에서 管理하게될것으로보인다 何如間에 朝鮮貿易促進上으로보나 統制上으로보나크게 歡迎할것으로 內地의政策에 順應할생각이다

에서 드디어 實現을 보지못하엿는데 次期의 通常議會에서는 이法案의 成立을 要請하는바이다

全國取引所大會

內地出席者入京

來十月六日 京城公會堂에서開催하는 全國取引所大會及 全國取引員組合聯合大會에 出席하는 內地關係者는 四日二名의 入京을筆頭로 五日午後『아끼쯔끼』로 約六十名이 來京할터로 主催者인 朝鮮取引所에서는 그準備에奔忙하고잇다한다

米移出累計

六百萬石未滿

米輸出累計八十三萬石

粟輸入八十一萬石

財務局發表에依하면 昭和十四年 米穀年度를아프로 一個月을남긴九月中의米와 粟의移出入狀況은 아래와갓다

米輸出=九月中 米輸出은 五萬三千七百五十二石으로前年同期에依하여서는 大幅의增加이고 前月에比하여서도 千餘石이 增加되고 昨年十一月以降累計를보면 八十三萬七千六百六十石이어서 前年同期에比하여 五十七萬九百六十五石의 增加를보히것이니 十月中의輸出에特別한 異狀이업다하면 今米穀年度中에約九十萬石에가까운 輸出을 滿、關、支로 하게되어 今米穀年度를 契機로 朝鮮米輸移出狀況은 一大躍進을 이루엇다고할수잇다

米移出=九月中米移出은二十五萬九百二十一石이어서 前年同期에比하여 十八萬四千四百八十六石의 增加로되엇스며 昨年十一月累計를보면 五百九十八萬六千七百六石이어서 前年同期에比하여 四百四十四萬九千六百二十三石의 大減少로 前例에업던 새傾向을 보히게된原因으로는前記、滿、關、支米穀輸出의反響과 産地米高價가 큰原因이엇섯다고 볼수잇서서 今米穀年度中의移出할만한事實이라고할수잇겟다

米輸入=九月中의 米輸入은 七萬一千二百八十八石이어서 前年同期에比하여 六百二千六十八石의增加이오 昨年十一月累計로보면 一十七萬九千六十二石이어서 前年同期에 比하여 一十三萬八千五百五十二石 大幅의增加로보게되엇다

粟輸入=九月中의 粟輸入은 三萬一千六百三十七石이어서 前年同期에 比하여 一萬二千一百九十四石의減少를 보히게된것은 近時 滿洲雜穀價高騰에 依하여 輸入이不圓滑한것이나 昨年十一月以降累計로보면 八十一萬六千二百二十五石이어서 前年同期에 比하여 二十一萬二千二百六石의 增加를보히것은 旱魃關係와其他米穀事情이 增加의 原因이된것이다

	九月中	十一月以降累計
▲米		
輸出	五三、七五二	八三七、六六〇
移出	二五〇、九二一	五、九八六、七〇六
計	三〇四、六七三	六、八二四、三六六
輸入	七一、二八八	一七九、〇六二
移入	—	—
計	七一、二八八	一七九、〇六二
▲粟		
輸入	三一、六三七	八一六、二二五
移入	—	—
計	三一、六三七	八一六、二二五

輸出許可制

商工課서主管

總督府에서는 國境方面輸出을一元的으로 許可制實施하기로하고 十月三十日부터 實施中이나바 右許可品目에 對하여 調整키爲하여 全面的으로 輸出許可事務는 全許可品目에 關係商工課의 主管事務로하고 關係局課와 合議한後處理하기로 方針을 決定하엿다한다

雜穀類減收豫想

大豆三割減・粟二割五分減?

今次南朝鮮方面의 旱害로大豆粟 米 雜穀類의 全面的減收가必至로보이는데 大豆는 本年度收穫豫想은 二百七十萬石 (比前年約三割減) 粟은 本年度三百九十三萬石 (比前年 約二割五分減)의 모두減收가豫想된다한다

米穀市場會社長

矢島氏受諾

朝鮮米穀市場 株式會社社長은 林業開發社長 矢島杉造氏에게交涉中이던바 矢島氏는 三日總督府를 訪問하고 受諾의意向을表明하엿다한다

常勤重役陣 朝鮮米穀市場會社의社長은 矢島杉造氏로內定되엇는데 常勤重役陣은 理事에 田崎廉雄(朝取理事)高島利雄(大邱取引所理事)의兩氏가確實視되고잇다 專務理事는 常分間缺員으로하고 一方 矢島氏가 會長을兼任하는 米穀移出組合中央會의專務理事에는 或은 高島로雄氏가될른지 總督府의 吉池技師가 退官入社할른지 明瞭치아니한다

米穀市場懇談會

穀物協會에서는 四日午前九時부터 南大門通 金千代會館에서 理事會를開催하고 今回開設되는 米穀市場에關한 諸問題를 懇談하엿다 出席者는 同協會理事五十餘名外에 總督府側으로 湯村農林局長 下飯坂米穀課長 其他關係職員으로서今回懇談會는 主로米穀市場出現後米穀運用에 對한 諸般重要事項을 協議하엿다

米國輸出入銀行

貸付限度擴張案

來通常議會에提出言明

【華盛頓三日發商通】歐洲開戰以來米國의中南米市場進出工作은俄然活潑하게되어 루大統領은 今三日 新聞記者團과의 會見에잇서서 이問題에言及하여 對中南米弗外交의 中樞機關인 輸出入銀行의 貸付限度擴張에 關해서 如左히言明하엿다

余는羅甸亞米利加諸國과의通商促進에贊成한다 輸出入銀行의 貸付限度를 一億弗에서二億弗로增大할計畫은 前期議會

外國爲替監督權

大藏、貿易兩省共管?

【東京電話同盟】貿易省新設에依하여 現在大藏省의 所管事項인 爲替事務는 貿易省에 移管하기로 原則的一致를 보앗는데 右에伴하여 現在橫濱正金銀行의外國爲替業務에 對한 大藏省의監督權이 어떠케 轉化할는지가注目되어 目下法制局에서 右에關한 硏究를하고잇다 그리고 正金銀行의 普通銀行業務에 關해서는今後도 大藏省의 監督下에 둘것은自明이나 外國爲替業務에 關해서는 同行이外國에서 國庫事務를 代行하고잇는것及 外國爲替勘定이 戰時財政의 根幹에 關係되는等의點을 考慮하여 貿易、大藏兩省共管下에 두기로落着될모양이다 그러나 如何間에 現行의 橫濱正金銀行條例 (例컨대同條例第二條等)에 變更을加할 必要가잇슬것은 勿論이고 來議會에 條例變更에 關한法律案의 提出을 할것이다

大戰時各國物價

戰爭과 物價의關係는 深刻한經濟의 指標가되는 것이므로 國內政治의 中心問題라고해도過言이아니다。政府는漸次로 其重要性을認識하고 强硬的인 物價釘付政策을 取하게되엇는데第一次世界大戰當時의交戰各國은 모두 이問題에 必死的으로努力햇섯지만 食糧品價格의 暴騰을 抑壓할수잇는妙案이란는것은 마침내 發見치못한 모양이다。佛票制度를斷行햇던 獨逸도 價格은 겨우統制를 遂行한모양이나 缺乏을解決하지못햇기때문에 休戰後에 崩潰된것은 例의 "이놀레臣"時代이엇다。

◇獨逸戰時物價指數(一九一三年基準 獨逸統計局調)

	一九一四年	一九一八年
食料品	一〇八	二二八
工業品	九九	一九五
國産品	一〇六	二一八
輸入品	一〇二	一七二
總指數	一〇五	二一七

이程度의 戰時物價指數는 우선成功한部類의것이다。그러나 生活上多大한 苦痛을免치못햇던것은 다음의俸給指數로서도 알수잇는바와가치 官吏의生活等은 約折半으로 低下되엇섬이다。

◇獨逸既婚官吏 實質 俸給指數(一九一三年基準獨逸統計局調)

年次	高級	中級	下級
一九一四	九七・二	九七・二	九七・二
一九一五	七七・三	七七・三	七七・三
一九一六	五八・九	五八・九	五八・九
一九一七	四三・九	四八・六	五三・六
一九一八	四六・八	五三・〇	六九・六
一九一九	四〇・二	五四・八	八九・三

그러치만 墺地利의 食糧飢饉은 一層莫甚하여 『墺』의 物價對策은 完全히失敗된것이다。

◇墺市食料品價格(單位志、騰貴率%倫敦타임스調)

	一九一四年七月	一九一七年五月	騰貴率
牛肉(一封度)	〇・一〇	三・〇三	二六〇
豚肉(同)	〇・〇六	二・〇五	三四〇
牛乳(一쿠오트)	〇・〇五	〇・一五	二〇〇
牛酪(一封度)	〇・一五	一・四〇	八三三
小麥粉(七封度)	〇・〇八	〇・四〇	四〇〇
鷄卵(一라-스)	〇・〇六	一・〇〇	一、五〇〇
砂糖(一封度)	〇・〇四	〇・〇四	—

이에比하면 聯合國側에서는 海上의危險을무릅써가면서 物資를 輸入할수잇섯스므로 飢饉狀態는 매우 緩慢하엿섯다英國만은 언제든지食糧에 威脅을 밧고 잇섯는데 第一次大戰中에는 海軍力에 依하여 이 不安을 突破햇섯다。그러나 勞働者家計費中에서 食費는 近二倍가량어나 되어 戰爭中에 大罷業이 發生된 一大原因이 된것이다。家計費四四志이원것이 七五志로 約七割이나 騰貴된셈이다。

◇英國勞働者家計費騰貴率(單位志、에코노미스트調)

	一九一四年	一九一八年
食費	二四・一一	四七・〇三
燃料	一・〇二	二・〇六
家賃	六・〇七	六・〇九
被服	二・〇〇	四・〇六
雜費	一・〇二	一・〇六
保險料	〇・一〇	〇・一〇
乘車賃	三・〇〇	三・〇〇
計	四四・〇四	七五・〇五

一方佛蘭西人이 統制를 實現된 것은 다음 食糧市勢表에 나타난바와갓다 獨逸人이 統制를 ...하하는것과는 全然反對로 되는만큼 物價對策等은 全然問題도 안되엇다。그래서우동粉이 二十餘倍로 騰貴되고 牛肉과빠터-가三、四倍、鷄卵이十倍로 暴騰되엇슴에도 頑强히버티어나간것을보면 이것또한 佛蘭西人의 獨特한點이다。

◇佛國戰時食料品市價(單位 프랑、쥬르나-르・드・에코노미스트調)

	開戰前	一九一八年八月	騰貴
빵	〇・三三	〇・五〇	〇・二七
肉類	二・〇〇	六・〇〇	四・〇〇
野菜	一・〇〇	五・〇〇	四・〇〇
馬鈴薯	〇・〇七	〇・三三	〇・二六
食用油脂	〇・三〇	二・三四	二・〇四
乾酪	二・〇〇	八・〇〇	六・〇〇
砂糖	〇・四〇	一・三四	〇・九四
鷄卵(一다-스)	〇・四〇	三・二〇	二・八〇

어쨋든 戰爭이 거운 "天"되어갈 때에 徐徐히 騰起한 米國은 泰然한것이엇다。物價指數를 볼지라도 아무런波瀾도 일어나지 안치만이 平凡한指數는 『몰간』이나 『로스차일드』 戰鬪의巨大한戰爭利潤을 말하는 指標인것이다。

◇米國戰時物價指數(一九一三年基準、勞働省調)

	一九一四年	一九一八年
農産品	一〇三	二二八
食料品	一〇二	一八八
被服	九八	二三八
燈熱費	九三	一七〇
建築材料	九二	一七二
化學藥品	一〇一	二一五
總指數	九八	一九四

內鮮米의豫想

昨正午에發表된 朝鮮米作第一回豫想은 一千三百九十九萬九千二百五十二石이고 內地米第一回豫想은 昨夕에發表를完了하엿는데 總豫想高가 六千四百六十七萬餘石으로 前年의實收에比하면 百二十萬石의減少로 統制政策이 워낙强化한今日이라 何等의影響이업시 淸算만은 公定米價以上의市勢를보이지못하고 强保合을 繼續할뿐이다

政府米賣受申請

【東京電話商通】農林省發表=公定價格에依한 二日의 政府米賣受申請은如左하다(單位俵)

九年産	六二八
十年産	一一、六八九
十一年産	一〇、〇三七
十二年産	八、六八七
計	三一、〇四一

로 正租는 七圓五毛正米는 勿論! 約四圓丁의 高價를 示하고잇다이는 仁川穀物協會調査의 標準市勢로서 現物의 實價그대로 表示한것인데 公定米價의實施와同時에 産地의 賣物이現出할것으로 豫期하엿든바인데 賣物은커녕 在品의事實稀薄인지는몰으나 一般이 바라던바와는 갓지아니하다 그리고 豊作의黃海道地方의 新租出廻도 例外로稀少한것은注目되는일이다

正租 全然傍觀 不成

前場不成 今朝亦是賣買不成으로 場을始한後因而閑寂狀態로場을止하엿다

後場閑散 後場은 不成이엇다

正米 賣買殆無 靜默

京城 相當한 減收를 豫想하던 市中人氣도 發表된 朝鮮內第一回收穫豫想을보고 新米가 旺盛하게 出廻되기는 어려울것으로보는 側이 만헛다 當用消費米는 거의 仁川에서 入手하엿던 關係로 市中은 閑散하고 市場도 不透明이엇다

仁川 第一回朝鮮內收穫豫想發表는 一般으로 豫想하든바와 갓다고는하나 減收를 覺悟하고서는 新米出廻에對하여 認識을새로이하고 在米薄으로 市中은賣物이업서 依然히 氣配가 스지안허 今後의推移가 憂慮되엇다

釜山 地方當用消費米는 그날그날 지내고잇고 市中在米가極度로 減少되는때에 發表된 朝鮮內第一回收穫豫想은 새삼스럽게나마 減收임을보고 前途에對한 念慮人氣가 濃厚하며 今後의 對東待로서 新米의出廻는 매우 遲延될것으로 보이엇다

大邱 朝鮮內第一回收穫豫想減收를보고 前途가 念慮되어 奧地의 今後態度如何에 依하여 賣物[illegible]視되어잇는市中은[illegible]

群山 新米가出廻되기를 苦待하고잇스나 依然히 案內조자업서 市中은一層在米가 減少될뿐이며 갈려도 前途를念慮하고 팔지안코 第一回朝鮮內收穫豫想發表는 一般豫想보다도 더하므로 奧地는이것을보고 어떠한態度로 나올른지가 問題되고 今後當局의 對策을 希望하고잇는모양이엇다

木浦 正租는 多少出廻되엇스나 모두豫約物이며 市中은依然히 釘付米價에는 賣應치안허 地場當用消費米는 精白側의大口奧地豫約米로서 겨우그날그날買에 充當하고잇는形便이다

橫濱生絲反落

【橫濱電話商通】前日紐育消費良好人報에도不拘하고意外로伸悩한뒤를이어 今朝外電은紐育株式이 繼續不勢로잇서 當의定期絲도 二十五仙低落을 報한까닭에 晩秋蠶絲의出廻로 季節的壓迫과 相俟하여 各限場面은 마바라의 投物로賣物을 喚起하여 十一圓乃至十四圓가량 下放되어 先限은一千五百三十三圓에서 三十二圓으로 十二圓低로 大引되엇다

物價 生明太入荷

元山産生明太가새로이 入荷되엇는데 一駄에 百四十圓一百三十圓을 부르고잇다

寸鐵

▼…貿易省新設에刺戟을바다 朝鮮에는 貿易局設置論再擡頭

▼…殖産、農林、財務三局에 설마 監督權다툼이야할라고。

▼…白米取締規則發布、十一月一日부터施行。

▼…입맛당기는 精白米밥먹을수업게된것을 歎치말고 保健上 國策上自進協力할일。

▼…『弗』은 歐洲戰亂以後로 자못 有利한地步를 占하고잇다。

▼…今般다시 輸出入貸付限度를 一億弗에서 二億弗로擴張하는案을 來議會에 提出하리라고。

▼…弗의威勢에 屈伏할나라도多數 歐洲戰亂의 틈을타서 『弗』의王座를 去益確固한것으로할心事。

工業者大會 大邱서開催

朝鮮工業協會主催의 第六回 全鮮工業者大會는 今月二十四、廿五의兩日間 大邱公會堂에서 開催하기로決定하엿는데 工業協會에서는 本月七、八日頃 理事會를열고 大會提出議案을決定한다한다

今日의財界 四日

◆米	今日後止	比前日後止
仁川期米先限	—	—
朝取正租	—	—
白米百斤	—	—
㊂三等米一石	—	—
京城一等	—	—
正租(仁川)銀一等	士二錢厘	
滿粟鑑定	一三〇〇	不變
京城金一匁(買)	一四〇	不變

◆株	今日後止	比前日後止
朝新	三五九	一低
東新	一五三	六低
鐘新	一一三五	六高
鐘紡	一二五	二低
大阪三品		
綿布	四〇・五五	一〇〇低
棉花	三八・〇〇	三〇低

今日의市勢 四日

株式 高下不定 往來

前場伸惱 今朝는 東新九高인 百五十四圓丁、滿業도九高인八十一圓四、鐘新八高인 百十四圓三에 强調寄付된後 東新은 伸惱商狀을보히다가 結局東新百五十三圓二 鐘新百十三圓六에低價大引

後場反低 後場은 東新一低인百五十三圓一 鐘新三高인百十三圓九에 區區裡에寄付後 東新은 一圓五에低價大引되엇다

歐洲和戰問題

依然逆睹困難

獨伯外交에 依한 和平工作은 英國首相의 下院演說에잇서서 獨逸에 提議한 和平에는 應하기가어렵겟다고말하엿스나 그것은 勿論 一切和平을 拒否한다는 것은아니고 또 伯林에서의 獨伊會談에對하여는 아직아무런正式發表가업스므로 歐洲의 和戰問題는 依然逆睹키困難한것이잇다 그러고 最近의 情勢展開는 實로 猫眼的이고 今日의 和平論이 明日의 戰爭論으로 演繹하는可能性이 잇스니만큼 仕手가 氣迷에빠저 버리는것도 當然이일인데 此間에 잇서서 和平論擡頭에 依한 買方의 整理도 一段落되엇다고 볼수 잇스니 此處에서 和平으로 된다하여도 慘落을 演하지는안흘것이다하여 東京地場에서도 다시 先高를豫想코 買付하고잇는모양이므로 金緩을背景으로하여 押目을사는 人氣가 再發되고잇는것이注目되엇다

東株營業概況

【東京電話同盟】東株取引所發表、九月末現在의本所營業槪況은如左하다

▲賣買高(單位株式一株債券千圓)

	九月末	前年比增
株式	四二、五三一	一四、三〇〇
債券	四六、四四	四四、六五
▲手數料(單位千圓)		
株式	三〇九	[illegible]
債券	四	九
合計	三一三	[illegible]

滿洲煙草物暴騰

至今까지 滿洲物은 强調를唱하여왓는데 今日은斷然滿洲煙草物에 買氣가 集中되어 滿洲煙草는 五十一圓、北支煙草는三九圓、滿洲東亞煙草는 七十四圓五十三、四圓가량의 暴騰을演하여다。그리고 連日續進되든 鐘實은 利喰不押을보이어 二圓低인 六十八圓五가량을 불럿다

東京株式市況

【東京電話商通】英國의 參戰繼續表明과 합께 歐洲의 平和困難을 豫想하고 物色買人氣가 强하여 全面的으로 强調를 보히엇스나 短期市場은 後半 若干低調로되어 短期東新은 百五十三圓九十錢高價一服商狀이엇다 [illegible]

大阪株式市況

【大阪電話商通】今朝는 一般으로 重大視되던 英國首相의 三日下院演說이 對獨强硬한것이엇스므로 [illegible] 主力株는 氣勢不昂이엇다 [illegible]

米期 極閑散裡 不變

前場小强 今朝第一節은中限三十六圓丁의 一本賣買뿐으로 依然寂寞狀態가 計續되어 場을始하여 따띠이소리만 나다가 九節에入하여 中限은三十六圓〇一錢으로 跳返하고 先限은 三十五圓八十五錢으로 反落하엿다

後場不變 後場은 中限三十五圓九十九錢이엇다

出廻依然不抄

總督府當局은 十月一日부터이미 發表한 朝鮮米公定價格實施에 依하야 仁川正米市勢를 보면 正租二等이 四十四錢、玄米一錢 [illegible]

市場六感

株……英獨雙方이모두 和戰에對한 決定的 言辭를吐할줄 에躊躇하고잇서서 仕手의氣迷는去益深化할뿐▲그러므로 이제는 歐洲和戰如何를 無視하여버리는 氣分이 擡頭한모양▲이것은勿論 歐洲戰爭無展開에 焦慮를느끼던끄데생긴氣分이고 今後라도크게 展開된다면 곳反應할것만은事實▲此間東京 地場은이貿易省設置에 依한 貿易好轉。

米……今朝中限은三十六圓〇一錢까지 昻騰하엿다 一錢만 더오르면 三十六圓〇二錢即朝鮮米인 銀坊主三等갑시다▲此券高值를낸 地方米客의 注文이 買物이地買進인지는 모르나 여양바의 생각은 어떤것이고▲그러나저러나結局 또總解合의 一幕을免치못할모양어니 차라리 傍觀하다가 延取로가소!

支那의和平運動等으로 다시買方針을 取하엿다하는바 언제까지나 持續될는지는 未知數

海外經濟 三日

[illegible]

銀行券 三日

◆朝鮮銀行券◆ 三一八、六五三、〇〇〇 … [illegible]

◆日本銀行券◆ 二〇六、四〇一、一〇〇 … [illegible]

金利・手形交換

◆東京金利◆ [illegible]

◆大阪金利◆ [illegible]

◆京城手形交換高◆ [illegible]

金銀價

◆京城市中金銀價◆ [illegible]

◆東京金銀價◆ [illegible]

對外爲替

米 百圓에 二三弗六分七 [illegible]

鰯油粕・麥粉

◆日本麥粉市勢◆ [illegible]

◆阪神鰯油◆ [illegible]

◆阪神鰯粕◆ [illegible]

正米

◆京城正米◆ [illegible]

◆大阪正米株準價◆ [illegible]

◆仁川正米◆ [illegible]

正租

[illegible]

雜穀

◆京城雜穀◆ [illegible]

◆仁川雜穀◆ [illegible]

綿絲布

◆京城綿絲布市勢◆ [illegible]

滿洲商況

◆大連特産市勢◆ [illegible]

株式

◆朝取短期◆(呼値一株單位錢) [illegible]

◆東京短期取組◆ [illegible]

◆東京現株◆ [illegible]

◆大阪短期◆ [illegible]

◆大阪長期◆ [illegible]

◆大阪短期取組◆ [illegible]

◆鑑定代引日步取組◆ [illegible]

◆東京短期◆ [illegible]

期米

◆朝取期米◆(呼値一石單位錢) [illegible]

◆木浦期米◆ [illegible]

◆朝取期米取組◆ [illegible]

正租

◆朝取正租◆(呼値百斤單位錢) [illegible]

◆木浦正租◆ [illegible]

延米

◆大阪延市場◆(呼値一石單位錢) [illegible]

◆東京延市場◆ [illegible]

棉花

(呼値百斤單位錢) [illegible]

綿布

(呼値一反單位厘) [illegible]

生絲

(呼値一俵單位錢) 橫濱 當限 一五九〇〇 先限 一五三三〇 [illegible] 現物D格 一六〇〇圓

京城物價 四日

▲白米(一叺、單位厘)

多摩錦 特等 [illegible] 一等 [illegible]

▲內地米(京城小賣標準價) (一升) 毛錢(一叺) 六圓毛錢

▲絹織物

◇本絹部(反、單位錢)

毛本緞 [illegible] 法緞 [illegible]

[illegible]

◇交織部

[illegible]

▲毛絲(封度、單位錢)

[illegible]

▲炭類(單位錢、但市內價)

[illegible]

▲石油(二罐新裸價、單位錢)

[illegible]

▲洋灰(五屯袋、單位錢)

[illegible]

▲砂糖(百斤、單位錢)

[illegible]

▲穀物(單位錢)

[illegible]

▲木材(才、單位厘)

[illegible]

▲牛皮(斤、單位錢)

[illegible]

▲塗料(單位錢)

[illegible]

▲紙物類(單位厘)

[illegible]

鄭運得證券取引店 京城府黃金町 ㊄

福 京城證券部・朝米部・仁川 吉村取引店